I
5080
1884

Ц49а
XI-2
I
5080

ОБЗОРЪ

ПЛОЦКОЙ ГУБЕРНІИ

за 1884 годъ.

Центральное Статистическое Управ.
Инвент. № 64874
ПОГАШЕНО
Союза С. С. С. Р.
Библиотека Центральн. Статистического Управления
мес. дня 1924 г.
Инв. № 43653
Шифр. №

ПЛОЦКЪ.
ВЪ ТИПОГРАФІИ ГУБЕРНСКАГО ПРАВЛЕНІЯ.
1885.

нэг.

30 1938

I
5080

ОБЗОРЪ

ПЛОЦКОЙ ГУБЕРНІИ

ЗА 1884 ГОДЪ.

(вед-ти — отсутствуют).

100995

(Приложеніе къ всеподданнѣйшему отчету).

Госуд. публичная
историческая
библиотека РСФСР
№ 34030 1981 г.

Типографія Губернскаго Правленія.

ОГЛАВЛЕНІЕ.

I. Естественныя и производительныя силы губерніи и экономическая дѣятельность ея населенія.

а) Земледѣліе . . . . . стр. 1
б) Обезпеченіе народнаго продовольствія . . . . . « 8
в) Промышленность фабричная и заводская . . . . . « 8
г) Торговля . . . . . « 11
д) Движеніе населенія . . . . . « 13

II. Подати и повинности.

а) Окладные сборы . . . . . « 15
б) Государственные губернскіе сборы . . . . . « 15
Квартирный сборъ . . . . . « 16
Дорожный сборъ . . . . . « 17
Страховой сборъ . . . . . « 18
Эмеритальный сборъ . . . . . « 20
Сборъ по застрахованію рогатаго скота отъ чумы . « 20
в) Городскіе доходы и расходы . . . . . « 22
г) Акцизный сборъ . . . . . « 24
д) Отправленіе натуральныхъ повинностей . . . . « 29

III. Общественное благоустройство и благочиніе.

а) Казенныя и общественныя зданія . . . . . « 39
б) Дороги, мосты, перевозы и судоходство . . . . « 46
в) Почты . . . . . « 54
г) Телеграфныя станціи . . . . . « 56
д) Народная нравственность . . . . . « 56
е) Арестанты, тюремные замки, этапы . . . . . « 57
ж) Пожары . . . . . « 62
з) Народныя бѣдствія и различныя происшествія . . . « 64

IV. Народное здравіе и общественное призрѣніе.

а) Врачи . . . . . « 65
б) Больницы . . . . . « 66

в) Богадѣльни и пріюты . . . . . стр. 72
г) Эпидеміи и эпизоотіи . . . . . « 75
д) Насильственныя и случайныя смерти . . . . . « 77
е) Мѣры, принятыя на случай появленія холеры . . . « 78
ж) Санитарныя мѣры, принятыя по поводу разлитія р. Вислы . « 80

V. Народное просвѣщеніе.

а) Учебныя заведенія . . . . . « 82
б) Состоянія учебныхъ заведеній . . . . . « 84

VI. Крестьянское дѣло.

Поземельное устройство крестьянъ . . . . . « 94
Лѣсное хозяйство . . . . . « 100
Гминныя управленія . . . . . « 105
Гминные войты . . . . . « 106
Гминные сборы . . . . . « 106
Ссудо-сберегательныя кассы . . . . . « 107

VII. Межевое дѣло. . . . « 108

VIII. Свѣдѣнія о движеніи дѣлъ и бумагъ въ Плоцкой губерніи « 109

ПРИЛОЖЕНІЯ:

О посѣвѣ и урожаѣ хлѣба . . . . . Вѣдомость № 1
О фабрикахъ и заводахъ . . . . . « № 2
О движеніи населенія . . . . . « № 3
О поступленіи сборовъ . . . . . « № 4 а.
О распредѣленіи недоимокъ по уѣздамъ и городамъ . . « № 4 б.
О доходахъ и расходахъ городовъ . . . . . « № 5
О числѣ и родѣ преступленій . . . . . « № 6
О пожарахъ . . . . . « № 7
О насльственныхъ и случайныхъ смертяхъ . . . « № 8
О числѣ учебныхъ заведеній и учащихся . . . « № 9

ОБЗОРЪ

ПЛОЦКОЙ ГУБЕРНІИ

ЗА 1884 ГОДЪ.

I

Естественныя и производительныя силы губерніи и экономическая дѣятельность ея населенія.

а) Земледѣліе.

Земледѣльческій 1883/4 годъ начался при несовсѣмъ благопріятныхъ атмосферическихъ условіяхъ. Озимые хлѣба, вслѣдствіе безснѣжной и необыкновенно легкой зимы, а также продолжавшихся во второй половинѣ апрѣля мѣсяца холодовъ и дождей, много пострадали, въ особенности на низменныхъ мѣстахъ, гдѣ отъ долго стоявшей воды частію вымокли. Наступившая, однако, затѣмъ теплая и сухая погода много содѣйствовала оживленію озимыхъ хлѣбовъ и таковые стали быстро поправляться. Къ посѣвамъ яровыхъ хлѣбовъ и картофеля было приступлено въ первой половинѣ апрѣля, но съ наступленіемъ затѣмъ неблагопріятной погоды, про-

должавшейся до конца того же мѣсяца, посѣвы пріостановились и были окончены во второй половинѣ мая мѣсяца. Травы какъ сѣянныя, такъ и луговыя, произростали хорошо и сборъ ихъ по первому укосу произведенъ въ концѣ іюня мѣсяца, при благопріятной погодѣ. Уборка озимыхъ хлѣбовъ произведена во второй половинѣ іюля, тоже при благопріятной погодѣ; уборка же яровыхъ хлѣбовъ и травъ по второму укосу произведена во второй половинѣ августа, но сборъ травъ отъ этого укоса, по случаю продолжавшейся засухи, оказался посредственнымъ. Вообще урожай озимой ржи хорошій, пшеницы—посредственный, яровыхъ хлѣбовъ удовлетворительный; сборъ травъ, въ особенности по первому укосу—весьма обильный. Урожай огородныхъ овощей—хорошій, фруктовъ—скудный, свекловицы—посредственный, картофеля—хорошій.

Въ 188$^{3}/_{4}$ годахъ посѣяно хлѣба:

Озимаго	297560	четвер.
Яроваго	222522	«
Картофеля	468577	«

Урожай оныхъ по пробнымъ умолотамъ оказался слѣдующій въ зернахъ: озимой пшеницы 6, ржи 7, овса 6$^{1}/_{2}$, ячменя 6, гороху 6, гречихи 4$^{3}/_{4}$, проса 8, картофеля 5$^{1}/_{2}$.

Затѣмъ собрано хлѣба:

Озимаго	1951065	четвер.
Яроваго	1436534	«
Картофеля	2782939	«

Сравнительно съ прошлымъ 1883 годомъ урожай озимыхъ хлѣбовъ болѣе на одно зерно, яровыхъ болѣе на половину зерна, картофеля болѣе на два зерна.

Урожай хлѣбовъ въ различныхъ частяхъ губерніи слѣдующій:

ВЪ УѢЗДАХЪ.	Посѣяно:			Собрано:			Затѣмъ получено:		
	Озимаго.	Яроваго.	Картофеля.	Озимаго.	Яроваго.	Картофеля.	Озимаго.	Яроваго.	Картофеля.
	четвертей.			четвертей.			зерень.		
Плоцкомъ . . .	63894	40161	62251	329120	286475	331215	5	7	5½
Плонскомъ . . .	38033	29393	55422	301938	206206	383574	8	7	6¾
Липновскомъ . .	47612	37227	80881	324500	275479	485286	6¾	7	6
Рыпинскомъ . .	31631	25882	50295	232417	163200	452655	7	6	9
Млавскомъ . . .	40220	26215	97591	254726	166028	566027	6	6	5¾
Серпецкомъ . .	28474	25588	46751	176792	120007	220999	6	4¾	4¾
Праснышскомъ .	20628	14683	40991	151858	95748	205055	7	6½	5
Цѣхановскомъ . .	26735	23215	33847	177119	121879	135388	6½	5	4
На земляхъ города Плоцка .	333	158	548	2595	1512	2740	7¾	9	5
Въ губерніи .	297560	222522	468577	1951065	1436534	2782939	6¾	6½	5¾

Средній валовой доходъ съ одной десятины подъ:

ВЪ УѢЗДАХЪ.	Пшеницею.		Рожью.		Овсомъ.		Прочими яровыми хлѣбами.		Годовымъ сѣво-оборотомъ хлѣбовъ.	
	рублями	и копейки.								
Плоцкомъ	60	«	45	«	40	«	55	«	50	«
Плонскомъ	84	«	64	«	32	«	56	«	59	«
Липновскомъ . . .	64	«	55	«	28	«	48	75	50	«
Рыпинскомъ	75	«	60	«	50	«	70	«	64	«
Млавскомъ	69	33	47	25	40	50	58	«	53	77
Серпецкомъ	72	77	55	33	40	5	40	44	52	15
Праснышскомъ . . .	45	«	35	«	30	«	30	«	35	«
Цѣхановскомъ . . .	61	«	56	«	40	«	39	«	49	«
Въ гор. Плоцкѣ . .	105	«	80	«	80	«	95	«	90	«
Въ губерніи средній	70	67⅓	55	28½	42	27	54	68½	55	88

Среднія цѣны рабочимъ:

Въ уѣздахъ.	Годовымъ.				Лѣтнимъ.				Мѣсячнымъ.				Поденнымъ.			
	Мужчинамъ.		Женщинамъ.		Мужчинамъ.		Женщинамъ.		Мужчинамъ.		Женщинамъ.		Мужчинамъ.		Женщинамъ.	
	рублями								копѣйками.							
Плоцкомъ . . .	100	«	75	«	60	«	40	«	10	«	7	«	«	75	«	45
Плонскомъ . . .	100	«	60	«	«	«	«	«	«	«	«	«	«	60	«	40
Липновскомъ . .	120	«	90	«	«	«	«	«	«	«	«	«	«	60	«	35
Рыпинскомъ . .	120	«	80	«	«	«	«	«	«	«	«	«	«	60	«	30
Млавскомъ . . .	120	«	62	«	«	«	«	«	«	«	«	«	«	45	«	35
Серпецкомъ . .	130	«	75	«	«	«	«	«	«	«	«	«	«	50	«	35
Праснышскомъ .	120	«	70	«	80	«	50	«	12	«	8	«	«	50	«	40
Цѣхановскомъ .	130	«	75	«	«	«	«	«	«	«	«	«	«	75	«	45
Въ гор. Плоцкѣ .	130	«	75	«	«	«	«	«	«	«	«	«	«	45	«	30
Среднія цѣны въ губерніи . .	118	88½	73	55½	70	«	45	«	11	«	7	50	«	57	«	37

Среднія цѣны на земледѣльческія работы:

ВЪ УѢЗДАХЪ.	За пахапіе одной десятины.		За молотьбу 1000 сноповъ.		За жнитво одной десятины.		За кошеніе одной десятины пахатной земли.		За кошеніе одной десятины луговой земли.	
	Муж.	Жен.	Муж.	Жен.	Муж.	Жен.	Муж.	Жен.	Муж.	Жен.
	рублями и копѣйками.									
Плоцкомъ . . .	4 50	« «	6 «	« «	4 «	« «	2 «	« «	2 «	« «
Плонскомъ . . .	4 60	« «	10 «	« «	3 50	3 50	1 50	« «	2 «	« «
Липновскомъ . .	4 «	« «	10 «	« «	4 60	3 75	2 50	« «	3 «	« «
Рыпинскомъ . . .	6 «	« «	10 «	« «	3 50	« «	2 50	« «	2 «	« «
Млавскомъ . . .	4 50	« «	8 «	« «	3 50	3 50	1 60	« «	2 «	« «
Серпецкомъ . . .	5 «	« «	10 «	« «	4 «	4 «	2 «	« «	2 «	« «
Праснышскомъ . .	4 «	« «	12 «	« «	3 50	3 «	2 «	« «	2 «	« «
Цѣхановскомъ . .	6 50	« «	8 25	« «	4 25	4 25	1 75	« «	2 25	« «
Въ гор. Плоцкѣ .	5 «	« «	9 «	« «	3 «	3 «	1 50	« «	2 «	« «
Въ губерніи . . .	4 90	« «	9 25	« «	3 76	3 12½	1 92½	« «	2 13½	« «

Главное занятіе населенія Плоцкой губерніи составляетъ земледѣліе; поэтому, экономическое благосостояніе губерніи зависитъ вполнѣ отъ тѣхъ результатовъ, какими увѣнчались годовые труды земледѣльца.

Помѣщики ведутъ преимущественно плодоперемѣнную систему, крестьяне же, хотя и ведутъ хозяйство по старой системѣ, но стараются пріобрѣтать усовершенствованныя земледѣльческія орудія, для сбереженія времени и труда, и добиваются хорошихъ результатовъ. Благодаря паст-

бищнымъ сервитутамъ, крестьяне имѣютъ возможность держать достаточное количество скота, которымъ они промышляютъ и получаютъ навозъ для удобренія полей.

Мелкіе землевладѣльцы сбываютъ свои произведенія на внутренніе въ губерніи рынки на продовольствіе населенія, крупные же сбываютъ ихъ за границу черезъ коммисіонеровъ; коммисіонеры, по большей части, богатые евреи. Скупая хлѣбъ, они сплавляютъ его по Вислѣ въ Данцигъ. Само собою разумѣется, что цѣны предлагаемыя ими зависятъ отъ спроса хлѣба за границею. Кромѣ того большое вліяніе на уровень цѣнъ оказываетъ биржевая валюта нашего бумажнаго рубля. Чѣмъ ниже стоитъ курсъ рубля, тѣмъ коммисіонеръ даетъ большую цѣну, потому что получаетъ большіе барыши, покупая на рубли, а продавая на марки.

Существовавшія прежде высокія цѣны на хлѣбъ повліяли на возвышеніе цѣны на землю, вслѣдствіе чего въ средѣ мелкихъ владѣльцевъ и арендаторовъ возникло общее стремленіе къ покупкѣ земельныхъ участковъ; причемъ пріобрѣтая большія имѣнія они, по необходимости, обременяли ихъ частными долгами съ тѣмъ убѣжденіемъ, что эти долги, при существованіи высокихъ цѣнъ на хлѣбъ, въ недалекомъ будущемъ легко можно уплатить; между тѣмъ при появленіи на европейскихъ рынкахъ хлѣбовъ, доставляемыхъ изъ Соединенныхъ Штатовъ, цѣны на хлѣбъ, начиная съ 1882 года, постепенно начали уменьшаться; пониженіе это въ отчетномъ году вредно отразилось не только на сельскомъ хозяйствѣ но и вообще въ торговомъ отношеніи. Вслѣдствіе пониженія цѣнъ на хлѣбъ имѣнія много потеряли въ своей стоимости, послѣдовало уменьшеніе гарантіи обезпечиваемыхъ ими капиталовъ, а тѣмъ самымъ всѣ кредитныя операціи пріостановились. Нѣкоторые владѣльцы очутились совершенно раззоренными. Другіе же, хотя и нашли поддержку въ полученіи дополнительныхъ ссудъ изъ земскаго кредитнаго общества, но обязательства, какими они для полученія ссудъ обременяютъ свои имѣнія, станутъ слишкомъ тя-

желы, если цѣны на хлѣбъ не измѣнятся къ лучшему. Это повлечетъ за собою несвоевременные взносы недоимокъ въ казначейство и необходимость прибѣгать къ экзекуціоннымъ мѣрамъ для ихъ взысканія. Такимъ образомъ можно сказать, что многіе владѣльцы переживаютъ теперь экономическій кризисъ.

Экономическое состояніе крестьянъ хозяевъ несравненно лучше. Инвентаря у нихъ достаточно.

Винокуреніе. О числѣ винокуренныхъ, пиво и медоваренныхъ заводовъ и о размѣрѣ ихъ производительности подробныя свѣдѣнія помѣщены въ статьѣ объ акцизныхъ сборахъ.

Число винокуренныхъ заводовъ сокращается ежегодно, это тѣмъ прискорбнѣе, что производство винокуренія и пивоваренія даетъ возможность держать лишній скотъ, идущій на убой, поэтому прежде качество мяса было лучше, цѣна ниже настоящей. Со времени введенія акцизной системы и возвышенія акциза со спирта и пива отрасль эта совершенно отдѣлилась отъ сельскаго хозяйства въ особое коммерческо-фабричное производство, такъ что всѣ малые заводы, устроенные исключительно съ хозяйственною цѣлью по сложности и затруднительности надзора за винокуреніемъ и высокой оплатѣ акциза, вынуждены были прекратить свою дѣятельность. Теперь винокуреніе въ связи съ сельскимъ хозяйствомъ существуетъ только въ большихъ имѣніяхъ, гдѣ значительное количество выкуриваемаго спирта даетъ еще возможность извлекать выгоды.

Подрывъ для винокуренія составляетъ также все болѣе усиливающійся въ пограничныхъ уѣздахъ привозъ контрабаднаго спирта изъ Пруссіи.

Пиво и медовареніе производится въ небольшихъ размѣрахъ для нуждъ населенія.

Разведеніе свекловицы. Свекловица разводится въ значительномъ количествѣ тамъ, гдѣ сбытъ ее не представляетъ затрудненій. Пре-

имущественно по сосѣдству съ сахарными заводами и въ прилегающихъ къ Вислѣ мѣстностяхъ, по которой ее сплавляютъ на сахарные заводы Варшавской губерніи. Въ другихъ же частяхъ губерніи свекловицу разводятъ настолько, какъ это нужно для потребностей населенія. Урожай свекловицы въ 1884 году былъ хорошій. Хотя по объему она была мала, но заключала въ себѣ много сахаристыхъ веществъ.

Разведеніе льна, конопли и другихъ маслобойныхъ сѣмянъ, **огородничество, пчеловодство** и **садоводство** не имѣютъ характера промышленнаго. Урожай фруктовъ былъ весьма ограниченъ въ 1884 году, вслѣдствіе бывшихъ весною холодовъ.

Луговодство. Сѣна и кормовыхъ травъ собрано 5202485 пудовъ. Изъ этого количества остается остатокъ для сбыта только по Млавскому уѣзду, въ количествѣ 150000 пудовъ.

Въ Плоцкой губерніи вообще луговъ мало въ отношеніи къ общему пространству земли и нигдѣ незамѣтно стремленія увеличить ихъ число; напротивъ, гдѣ только можно, ихъ вспахиваютъ. Поэтому сѣна въ продажу поступаетъ мало. Разведеніе искусственныхъ травъ на поляхъ, преимущественно краснаго и бѣлаго клевера, развито въ сильной степени. Въ этомъ отношеніи составляетъ исключеніе Праснышскій уѣздъ, занимающій первое мѣсто по качеству и обширности своихъ луговъ. Разведеніемъ искусственныхъ травъ занимаются въ этомъ уѣздѣ въ самыхъ ограниченныхъ размѣрахъ. Сборъ сѣна и кормовыхъ травъ былъ въ 1884 году весьма обильный.

Лѣсоводство. Правильное лѣсное хозяйство ведется въ весьма немногихъ имѣніяхъ, хотя послѣднее время нѣкоторые хозяева стали обнаруживать стремленія къ охраненію лѣсовъ. Издавна существуетъ правильное веденіе этой отрасли сельскаго хозяйства въ казенномъ Прас-

нышскомъ лѣсничествѣ и въ лѣсныхъ дачахъ Красинскихъ, въ Цѣхановскомъ уѣздѣ. Большинство же владѣльцевъ имѣній, не обремененныхъ лѣсными сервитутами, продаютъ свои лѣса на срубъ. Такое неразумное пользованіе лѣсами уже теперь отражается самымъ пагубнымъ образомъ въ климатическомъ и гигіеническомъ отношеніяхъ. Ожидаемое въ Пруссіи возвышеніе пошлинъ на лѣсъ сократитъ его вывозъ за границу и надо надѣяться значительно ограничитъ его истребленіе. Уже теперь ожиданіе уменьшенія спроса лѣса за границу произвело значительное паденіе цѣнъ и нѣкоторый застой въ лѣсной торговлѣ.

б) Обезпеченіе народнаго продовольствія.

На годовое продовольствіе, посѣвы и другія надобности потребно хлѣба:

озимаго	1089179	четвер.
яроваго	839538	«
картофеля	1807526	«

Затѣмъ продовольствіе населенія въ губерніи вполнѣ обезпечено и еще предвидится остатокъ для сбыта озимаго 861886 и яроваго 596996 четвертей, картофеля же хотя и предвидится остатокъ 975413 четвертей, но этотъ остатокъ нельзя считать дѣйствительнымъ излишкомъ въ виду убытка, какой обыкновенно происходитъ отъ порчи картофеля въ зимнее время.

в) Промышленность фабричная и заводская.

Заводская и фабричная промышленность въ отчетномъ 1884 году увеличилась, какъ это видно изъ сравненія слѣдующихъ данныхъ:

въ 1883 году сумма производительности составляла .	2324134 руб.
въ 1884 году	2717860 «
болѣе на .	393726 руб.

Рабочихъ на фабрикахъ и заводахъ занималось:

въ 1883 году	1902	человѣка
« 1884 «	2389	«
болѣе на	487	человѣкъ.

Въ 1884 году открыты слѣдующіе фабрики и заводы:

Въ гор. Плоцкѣ: фабрика земледѣльческихъ орудій.

Въ Плонскомъ уѣздѣ: въ гминѣ Модзеле—винокуренный заводъ, въ гминахъ: Шумлинъ и Дзектаржево—два лѣсопильныхъ завода.

Въ Серпецкомъ уѣздѣ: въ гминѣ Ставишинъ—кирпичный заводъ.

Въ гор. Млавѣ: медоваренный заводъ.

Въ Млавскомъ уѣздѣ: въ гминѣ Ратово—два лѣсопильныхъ завода, въ гминѣ Розвозинъ—винокуренный заводъ, въ гминѣ Унержижъ—лѣсопильный заводъ и въ гминѣ Туржа—крахмальный заводъ.

Въ гор. Цѣхановѣ: кирпичный заводъ.

Въ Цѣхановскомъ уѣздѣ: въ гминѣ Нужево—свеклосахарный заводъ и въ гминѣ Региминъ—два кирпичныхъ завода.

Въ Праснышскомъ уѣздѣ: въ посадѣ Хоржеле—пивоваренный заводъ и въ гминѣ Бараново—стекляный заводъ.

Въ гор. Рыпинѣ: маслобойный заводъ.

Въ Рыпинскомъ уѣздѣ: въ гминѣ Щутово—паровой лѣсопильный заводъ, въ гминѣ Вомпельскъ—два кирпичныхъ завода и въ гминѣ Хростково—маслобойный заводъ.

Изъ числа существовавшихъ до 1884 года фабрикъ и заводовъ въ 1884 году закрыты, или же перестали дѣйствовать, слѣдующіе:

Въ гор. Плоцкѣ: кирпичный.

Въ Плоцкомъ уѣздѣ: въ гминѣ Свенцицѣ—три маслобойныхъ завода и одинъ пивоваренный.

Въ Липновскомъ уѣздѣ: въ гминѣ Мазовше—кирпичный.

Въ гор. Плонскѣ: маслобойный.

Въ Плонскомъ уѣздѣ: въ пос. Сохоцинъ—водочный.

Въ Серпецкомъ уѣздѣ: въ пос. Раціонжѣ—пивоваренный, въ гминѣ Бялышево—кирпичный и въ пос. Журоминъ—винокуренный и маслобойный заводы.

Въ гор. Млавѣ: два кожевенныхъ и два мыловаренныхъ.

Въ Млавскомъ уѣздѣ: въ пос. Радзановѣ—кожевенный заводъ, въ гминѣ Унержижъ—стеклянный и въ пос. Кучборкъ—маслобойный заводъ.

Въ гор. Праснышѣ: два мыловаренныхъ завода.

Въ Праснышскомъ уѣздѣ: въ гминѣ Дзержгово—пивоваренный и кирпичный заводы.

Въ гор. Рыпинѣ: маслобойный заводъ, и

Въ Рыпинскомъ уѣздѣ: въ гминѣ Щутово—лѣсопильный заводъ, въ гминѣ Скрвильно—маслобойный, въ гминахъ Черминъ и Осѣкъ—два кирпичныхъ завода.

Фабричная и заводская промышленность въ Плоцкой губерніи, по незначительности своей, не можетъ имѣть особеннаго вліянія на развитіе благосостоянія народонаселенія.

Причины застоя кроются въ недостаткѣ предпріимчивости мѣстныхъ жителей и въ географическомъ положеніи губерніи, удаленной отъ промышленныхъ центровъ.

Къ числу болѣе значительныхъ фабрикъ и заводовъ принадлежатъ:

1) Чугунно-литейный заводъ, принадлежащій потомственному почетному гражданину, купцу 1-й гильдіи Копельману, существующій съ 1861 года въ гминѣ Помѣхово, Плонскаго уѣзда, на которомъ выдѣлываются артиллерійскіе снаряды для военнаго вѣдомства. Сумма годичной производительности сего завода въ 1884 году составляла 221169 руб., число рабочихъ 155 человѣкъ.

2) Фабрика земледѣльческихъ орудій и чугунно-литейный заводъ въ гор. Плоцкѣ, принадлежащіе Моисею Сарнѣ, производящіе издѣлій на сумму до 35000 рублей; рабочихъ 37 человѣкъ.

3) Три свеклосахарныхъ завода въ гминахъ: Млоцкъ, Залѣсе и Нужево, Цѣхановскаго уѣзда, годичная производительность коихъ составляетъ 749286 руб., рабочихъ 1038.

4) Пивоваренный заводъ въ дер. Машево, Плоцкаго уѣзда, принадлежащій Петру Шиферу, годичная производительность коего составляетъ 66300 рублей, рабочихъ 29.

г) Торговля.

По свѣдѣніямъ, сообщеннымъ Казенною Палатою, видно что въ 1884 году было выдано купеческихъ и торговыхъ свидѣтельствъ въ губерніи: годовыхъ 10389 (болѣе противъ 1883 году на 107), полугодовыхъ 518 (болѣе противъ 1883 года на 9). По нимъ поступило дохода 66585 руб. (болѣе противъ 1883 года на 359 руб.). Слѣдующая таблица указываетъ число и родъ торговыхъ свидѣтельствъ, взятыхъ въ отчетномъ году.

НАИМЕНОВАНІЕ СВИДѢТЕЛЬСТВЪ И БИЛЕТОВЪ.	Годовой окладъ:		Число выданныхъ документовъ.		Общая сумма поступленія.	
			Годовыхъ.	Полугодовыхъ.		
	руб.	коп.			руб.	коп.
Свидѣтельства:						
1-й гильдіи	500	»	13	»	6500	»
2-й « въ мѣстностяхъ:						
4-го класса	45	»	95	3	4342	50
5-го класса	30	»	266	7	8085	»
На мелочный торгъ съ полною пошлиною въ мѣстностяхъ:						
4-го класса	10	»	503	15	5105	»
5-го класса	8	»	1883	116	15528	»
На мелочный торгъ съ половинною пошлиною въ мѣстностяхъ:						
4-го класса	5	»	135	2	680	»
5-го класса	4	»	307	11	1250	»
На развозный торгъ	15	»	9	1	142	50
На разносный торгъ	6	»	32	6	210	»
На мѣщанскіе промыслы	2	50	2217	114	5685	»
Приказчичьи: 1-го класса	30	»	56	4	1740	»
2-го класса	5	»	573	48	2985	»
Паспортныя — членамъ купеческихъ семействъ 2-й гильдіи	5	»	3	»	15	»
Безплатныя	»	»	289	»	»	»
Итого . . .	»	»	«	»	52268	»
Билеты:						
1-й гильдіи, въ мѣстностяхъ:						
4-го класса	25	»	17	»	425	»
5-го „	20	»	8	1	170	»
2-й гильдіи, въ мѣстностяхъ:						
4-го класса	15	»	108	»	1620	»
5-го „	10	»	309	5	3115	»
По мелочному торгу, въ мѣстностяхъ:						
4-го класса	4	»	819	32	3340	»
5-го „	2	»	2747	153	5647	»
Итого . . .	»	»	«	»	14317	»
Всего	»	»	»	»	66585	»

Кромѣ поименованной суммы, поступило въ теченіи 1884 года взысканій пошлинъ за непріобрѣтенные въ свое время торговыя свидѣтельства и билеты, а также штрафа за нарушеніе положенія о пошлинахъ за право торговли и промысловъ, всего 6638 руб. 25 коп., въ томъ числѣ 444 руб. 50 коп., поступившихъ по кассамъ другихъ губерній за Плоцкую губернію.

д) Движеніе населенія.

Къ 1 января 1884 года въ губерніи состояло постоянныхъ жителей 556979 человѣкъ обоего пола.

Въ отчетномъ году прибыло отъ избытка родившихся надъ умершими и перевѣса поселившихся въ губерніи надъ выселившимися 8347 душъ, такъ что къ 1 января 1885 года народонаселеніе губерніи достигло 565326 человѣкъ.

Населеніе по уѣздамъ раздѣляется слѣдующимъ образомъ:

	Мужс. пола.	Женс. пола.	
Въ Плоцкомъ	42199	46564	— 88.763
« Цѣхановскомъ	31994	32900	— 64.894
« Серпецкомъ	31158	33057	— 64.215
« Липновскомъ	38538	40500	— 79.038
« Плонскомъ	35535	36640	— 72.175
« Рыпинскомъ	31259	32979	— 64.238
« Праснышскомъ	29411	30393	— 59.804
« Млавскомъ	33698	34973	— 68.671

По сословіямъ эта цифра постояннаго населенія распредѣляется такъ:

	Въ городахъ.	Въ уѣздахъ.
Дворянъ потомственныхъ . .	262	5276
« личныхъ	503	835
Духовенства чернаго . . .	33	21
« бѣлаго . . .	111	177

	Въ городахъ.	Въ уѣздахъ.
Помственныхъ почетныхъ гражданъ	2	5
Купцовъ	2873	369
Мѣщанъ	69616	26500
Крестьянъ	1811	394494
Колонистовъ	66	19092
Отставныхъ и запасныхъ нижнихъ чиновъ	2319	13574
Шляхты	—	23037
Иностранцевъ	5	213

По вѣроисповѣданіямъ постоянное населеніе распредѣляется слѣдующимъ образомъ:

	Въ городахъ.	Въ уѣздахъ.
Православныхъ	470	421
Раскольниковъ	44	—
Католиковъ	34095	424290
Протестантовъ	1489	33149
Евреевъ	40760	25038
Баптистовъ	23	582
Менонитовъ	—	377

Браковъ въ отчетномъ году заключено 4687; въ городахъ 726, а въ уѣздахъ 3961, болѣе противъ 1883 года на 71.

Изъ Плоцкой губерніи въ 1884 году переселилось въ сѣверо и юго-западный край Имперіи лицъ евангелическаго вѣроисповѣданія: мужчинъ 140, женщинъ 139, итого 279 человѣкъ. Водворившихся въ Плоцкой губерніи иностранцевъ, по выданнымъ имъ въ томъ формальнымъ свидѣтельствамъ 70 человѣкъ. Приняло русское подданство изъ проживающихъ въ Плоцкой губерніи иностранцевъ 296 человѣкъ.

II

Подати и повинности.

а) Окладные сборы.

Уплата податей, лежавшихъ на населеніи губерніи, въ отчетномъ году была вполнѣ удовлетворительна.

Въ 1884 году слѣдовало къ поступленію:

недоимокъ . . .	70443 р.	89 к.
оклада . . .	798931 «	41 «
Вновь причислено: недоимокъ . .	45321 «	30 «
оклада . .	870507 «	66 «
Исключено: недоимокъ . . .	8146 «	40 «
оклада	4943 «	16 «
Взыскано: недоимокъ . . .	53233 «	70 «
оклада	1637334 «	4 «

Затѣмъ, къ 1-му января 1885 году, осталось:

недоимокъ . . .	54385 р.	9 к.
оклада . . .	27161 «	87 «
Всего .	81546 р.	96 к.

Сравнительно съ 1883 г. недоимка увеличилась на 11103 руб. 7 коп.

б) Государственные губернскіе сборы.

Къ числу государственныхъ сборовъ относится транспортный. Этотъ сборъ поступаетъ въ государственный доходъ на пополненіе суммъ, расходуемыхъ согласно смѣты Министерства Внутреннихъ Дѣлъ, на препровожденіе внѣ этапныхъ линій безпаспортныхъ и бродягъ, на перевозку

чиновъ запаса, при призывѣ ихъ на службу и другіе этого рода расходы. Сборъ этотъ въ Плоцкой губерніи въ 1884 году взимался въ размѣрѣ 16 копѣекъ съ каждаго дыма, а по числу 51833 дымовъ въ 1884 году должно было поступить 8293 руб. 28 коп. и столько же полностію поступило. Расхода въ 1884 году произведено на 7400 руб., т. е. менѣе поступленія на 893 руб. 28 коп.

Къ губернскимъ сборамъ, составляющимъ спеціальныя средства губерніи, нужно отнести сборы: 1) квартирный, 2) дорожный (шарварковый), 3) сборъ по застрахованію строеній отъ огня, 4) эмеритальный и 5) сборъ по застрахованію рогатаго скота отъ чумы.

1. **Квартирный сборъ.** На основаніи Высочайше утвержденнаго, 31 мая 1868 года, положенія о раскладкѣ квартирнаго сбора въ губерніяхъ Царства Польскаго росписаніе этого сбора производится мѣстными городскими и гминными управленіями, а по городу Плоцку губернскимъ правленіемъ и, по утвержденіи этихъ росписаній уѣзднымъ управленіемъ квартирный сборъ вносится, наравнѣ съ другими податями, въ мѣстное казначейство, какъ спеціальныя средства, для удовлетворенія изъ онаго жителей квартирными деньгами за постой войскъ.

Въ 1884 году квартирный сборъ долженъ былъ поступить въ слѣдующемъ размѣрѣ:

недоимокъ	20837	р. 10 к.
оклада	59269	« 56 «
Вновь причислено: оклада . .	4	« 26 «
недоимокъ . .	220	« 13 «
Исключено недоимокъ . . .	14	« 49 «
Слѣдовало взыскать: недоимокъ .	21042	« 74 «
оклада . .	59273	« 82 «
Взыскано: недоимокъ . . .	14393	« 36 «
оклада	42103	« 46 «

Осталось къ 1-му января 1885 года:

недоимокъ	6649 р.	38 к.
оклада второй половины .	17170 «	26 «
Всего .	23819 р.	64 к.

2. Дорожный сборъ. На основаніи Высочайше утвержденныхъ, 19 іюня 1870 года, правилъ о содержаніи дорогъ въ Привислянскихъ губерніяхъ, установленъ общій по каждой губерніи денежный сборъ, подъ названіемъ губернскаго земскаго дорожнаго сбора, для содержанія губернскихъ земскихъ дорогъ 1-го разряда, какъ шоссейныхъ, такъ и грунтовыхъ, съ находящимися на нихъ мостами и плотинами, а равно для дальнѣйшей передѣлки губернскихъ грунтовыхъ дорогъ въ шоссейныя:

а) съ сельскихъ обывателей 15% съ взимаемыхъ съ нихъ основнаго поземельнаго налога и подымной подати;

б) съ городскихъ обывателей 15% съ уплачиваемыхъ ими въ казну подымной подати и контингенса ливерунковаго, и

в) 10% съ установленной въ казну пошлины за свидѣтельства на право торговли и промысловъ, билеты на торговыя и промышленныя заведенія, патенты на заводы для выдѣлки напитковъ, подлежащихъ оплатѣ акцизомъ издѣлій изъ спирта и вина, а также на заведенія для продажи питей, о чемъ послѣдовалъ указъ Правительствующаго Сената отъ 5 марта 1879 года за № 12437.

Оборотъ суммъ губернскаго дорожнаго сбора въ 1884 году представляется въ слѣдующемъ видѣ:

Дорожный сборъ въ отчетномъ 1884 году составлялъ сумму	90463 руб.	56 коп.
Оставалось отъ 1883 года въ наличности и недоимкѣ	4201 «	63 «
Итого . .	94665 руб.	19 коп.

Изъ этой суммы израсходовано:

а) на постройку въ 1884 году новыхъ губернскихъ дорогъ и ремонтировку оконченныхъ въ прежнее время шоссейныхъ 1-во разрядныхъ дорогъ, а также на отстройку находящихся на нихъ мостовъ и подземныхъ трубъ, на покупку орудій, на содержаніе дорожной службы и на межевыя работы по составленію дорожныхъ проектовъ . .	89985	руб. 10	коп.
б) на пособія гминамъ на отстройку мостовъ стоимостью свыше 400 руб. ассигновано . .	300	« —	«
в) сложено со счетовъ прошлаго года . .	25	« 94	«
Итого . .	90311	руб. 4	коп.
Затѣмъ осталось на 1885 годъ . . .	4354	руб. 15	коп.,
въ томъ числѣ въ наличности . . .	2303	« 19	«
въ недоимкѣ	2050	« 96	«

3. Страховой сборъ. Въ Плоцкой губерніи, на основаніи Высочайше утвержденнаго, 20 іюля 1870 года, положенія, существуетъ взаимное губернское страхованіе строеній отъ огня, которымъ завѣдываетъ губернское правленіе и подвѣдомственныя оному уѣздныя управленія.

Къ концу 1884 года считалось застрахованныхъ строеній на сумму	30497310	р. — к.
въ сравненіи съ 1883 годомъ, въ которомъ было застраховано на сумму	28512820	« — «
прибыло застрахованій на сумму . .	1984490	« — «
Страховой сборъ, назначенный ко взысканію въ 1884 году, составлялъ	260055	« 62 «
другіе случайные доходы простирались до .	2838	« 34 «
Итого .	262893	р. 96 к.

Сверхъ сего назначенъ былъ ко взысканію сборъ на пополненіе позаимствованія, сдѣланнаго изъ запаснаго страховаго капитала, на призрѣніе семействъ чиновъ запаса и ратниковъ государственнаго ополченія, призванныхъ въ минувшую войну на дѣйствительную службу, въ количествѣ . . . . . 3043 руб. 76 коп.

Всего подлежало къ поступленію . . . 265937 « 72 «

болѣе противу 1883 года на . . . . 4217 « 10 «

Въ 1884 году израсходовано:

а) на выдачу вознагражденія за убытки, причиненные пожарами . . . . . 233313 « 44 «

б) въ пособіе казнѣ на содержаніе чиновъ, служащихъ по страховой части . . . . . 13028 « — «

в) на экстраординарные расходы . . . 4157 « 37 «

г) на призрѣніе семействъ чиновъ запаса и ратниковъ государственнаго ополченія, призванныхъ въ минувшую войну на дѣйствительную службу . 202 « 44 «

Итого . . 250701 руб. 25 коп.

Наличныхъ суммъ, принадлежащихъ страховому учрежденію, къ исходу 1884 года имѣлось:

въ Главномъ Казначействѣ . . . . . 60000 руб. — коп.

въ Польскомъ Банкѣ . . . . . 65713 « 97 «

въ губернскомъ и уѣздныхъ казначействахъ . . 55074 « 84 «

Итого . . 180788 руб. 81 коп.

Сравнительно съ 1883 годомъ болѣе на . 16279 « 76 «

Въ 1884 году отослано для приращенія процентами въ Польскій Банкъ 22593 руб. 55 коп.; кромѣ сего, причислено процентовъ къ капиталу 1550 руб. 86 коп.

Недоимки страховыхъ сборовъ, вмѣстѣ съ случайными доходами, съ исходомъ 1884 года составляли . . . . 7054 руб. 8 коп.

Авансовъ, подлежащихъ къ возврату и оправданію . . . . . 2066 руб. 3 коп.

А всего . 9120 руб. 11 коп.

Сравнительно съ 1883 годомъ болѣе на 100 руб. 19 коп., каковое увеличеніе произошло отъ того, что денежныя взысканія, наложенныя на страхователей строеній за несоблюденіе ими 18 и 19 ст. положенія 20 іюля 1870 года, послѣдовали въ концѣ года и, по краткости времени, не могли быть взысканы въ отчетномъ году.

4. Эмеритальный сборъ. Эмеритальный сборъ за 1884 годъ представляется въ слѣдующемъ размѣрѣ:

Слѣдовало поступить: недоимокъ . .	3590 р. 70 к.
оклада . .	23903 « 50 «
Вновь причислено: недоимокъ . .	5639 « 22 «
оклада . . .	7003 « 61 «
Исключено: недоимокъ . . .	13 « 79 «
оклада	1683 « 74 «
Слѣдовало взыскать: недоимокъ .	9216 « 13 «
оклада . .	29223 « 37 «
Взыскано: недоимокъ	3842 « 10 «
оклада	24656 « 22 «
Осталось къ 1-му января 1885 года:	
недоимокъ	5374 « 3 «
оклада	4567 « 15 «
А всего .	9941 р. 18 к.

5. Сборъ по застрахованію рогатаго скота отъ чумы. Застрахованіе рогатаго скота отъ чумы производилось въ 1884 г. по правиламъ 20 іюля 1870 года, на основаніи коихъ и согласно распоряженію Министерства

Внутреннихъ Дѣлъ, отъ 29 декабря 1883 г. за № 10435, сборъ съ каждой головы установленъ на 1884 годъ по ½ коп.

По произведеннымъ, въ началѣ 1884 года, описямъ скота количество онаго оказалось въ Плоцкой губерніи . . . 241620 головъ.
сравнительно съ 1883 годомъ, въ которомъ было 251108 головъ,
убыло къ обложенію сборомъ . . . . . 9488 головъ.
Сбора со скота въ 1884 году назначено было 1209 руб. 54 коп.

Въ 1884 году израсходовано:

а) на содержаніе службы по пресѣченію чумы	2750 руб. — коп.
б) на вознагражденіе скотовладѣльцевъ за убитый скотъ съ цѣлью пресѣченія чумы . . .	495 « — «
в) на разныя издержки при убоѣ скота . .	177 « 80 коп.
г) на разъѣзды ветеринаровъ для пресѣченія чумы	19 руб. 20 «
д) на почтовыя издержки по пересылкѣ суммъ изъ уѣздныхъ въ губернское казначейство . .	5 « 24 «
е) на издержки по посылкѣ телеграммъ о появленіи чумы	11 « 60 «
ж) съ разрѣшенія Медицинскаго Департамента Министерства Внутреннихъ Дѣлъ, отъ 24 октября 1884 г. за № 9921, вытребовано изъ Польскаго Банка въ пособіе Петроковской губерніи	3500 « — «
Всего . .	6958 руб. 84 коп.

Къ 1-му января 1885 года суммъ сбора со скотовладѣльцевъ состояло 93028 руб. 69½ коп., изъ коихъ хранится: *а)* въ Польскомъ Банкѣ наличными 50839 руб. 69½ коп., *б)* въ Главномъ Казначействѣ въ 5% облигаціяхъ 3-го Восточнаго займа 40000 руб. и *в)* въ казначействахъ 2189 рублей.

в) Городскіе доходы и расходы.

Всѣхъ **доходовъ** по городамъ Плоцкой губерніи въ 1884 году поступило 179933 руб. 60 коп. По отдѣльнымъ источникамъ доходы распредѣляются слѣдующимъ образомъ:

съ городскихъ имуществъ и оброчныхъ статей .	15198	руб.	53½ коп.
сборъ съ владѣльцевъ недвижимыхъ имуществъ .	5411	«	68 «
сборъ съ промышленниковъ	12760	«	41 «
налоги косвенные	34404	«	49½ «
доходы вспомогательные	20791	«	47 «
« мелочные и случайные	2451	«	15½ «
« чрезвычайные изъ казны, изъ городскихъ капиталовъ, изъ недоимокъ и другихъ источниковъ	88915	«	85½ «

Въ сравненіи съ предшествовавшимъ годомъ увеличеніе послѣдовало:

по сборамъ съ владѣльцевъ недвижимыхъ имуществъ на	439	руб.	8 коп.
« сборамъ съ промышленниковъ на . . .	597	«	6 «
« доходамъ мелочнымъ и случайнымъ на . .	631	«	41½ «
« « чрезвычайнымъ на	24188	«	29½ «

Напротивъ, городскіе доходы уменьшились:

по доходамъ съ городскихъ имуществъ и оброчныхъ статей на	1333	«	83½ «
« доходамъ косвеннымъ на	2309	«	65 «
« « вспомогательнымъ на . . .	4793	«	47½ «

Вообще доходы городовъ Плоцкой губерніи за 1884 годъ увеличились противу 1883 года на 17418 руб. 89 коп.

Расходовъ изъ городскихъ суммъ произведено въ 1884 году на сумму 170210 руб. 68½ коп., менѣе общей цифры дохода на 9722 руб. 91½ коп., и болѣе расхода 1883 года на 24493 руб. 55 коп.

Предметы расходовъ слѣдующіе:

содержаніе мѣстъ и лицъ городскаго управленія	41155	руб.	31½ коп.
содержаніе городскихъ имуществъ и наемъ отъ города помѣщеній	11884	«	12 «
наружное благоустройство городовъ . . .	9516	«	— «
содержаніе благотворительныхъ и другихъ общественныхъ заведеній	6079	«	26 «
уплата долговъ	17107	«	14 «
мелочныя и экстренныя издержки . . .	2945	«	83½ «
по городскому управленію строительной части и другимъ городскимъ надобностямъ . .	81523	«	1½ «

Взысканіе городскихъ недоимокъ производилось довольно успѣшно, такъ какъ въ счетъ ожидаемыхъ къ поступленію сборовъ 268608 руб. 1 коп., поступило 179933 руб. 60 коп. и осталось въ недоимкѣ 88674 руб. 41 коп., какъ это видно изъ помѣщенной таблицы:

НАЗВАНІЕ ГОРОДОВЪ.	Осталось въ недоимкѣ отъ прежнихъ лѣтъ.		Подлежало ко взысканію.		ВСЕГО.		Поступило въ 1884 г.		Осталось въ недоимкѣ на 1885 годъ.	
	Рублей	Копѣекъ	Рублей	Копѣекъ	Рублей	Копѣекъ	Рублей	Копѣекъ	Рублей	Копѣекъ
Губернскій г. Плоцкъ	32477	48	96598	15	129075	63	62077	19	66998	44
Уѣздные города:										
Плонскъ	2313	62	12479	93	14793	55	12871	96	1921	59
Липно	630	51	9983	8	10613	59	9644	33	969	26
Рыпинъ	3798	78½	12895	2	16693	80½	13709	46½	2984	34
Млава	1530	15	36171	17½	37701	32½	31594	92½	6106	40
Серпецъ	752	62	8337	44	9090	6	8323	61	766	45
Праснышъ	1662	30	9157	17	10819	47	9360	84	1458	63
Цѣхановъ	1709	89	13289	68½	14999	57½	12521	76	2477	81½
Заштатные города:										
Вышегродъ	1275	96	6246	23	7522	19	6169	84½	1352	34½
Закрочимъ	1111	3½	7902	35½	9013	38	7687	3	1326	35
Добржинь	1618	15	6667	28½	8285	43½	5972	64½	2312	79
Итого . .	48880	50	219727	51	268608	1	179933	60	88674	41

Къ 1-му января 1884 года состояло въ Польскомъ Банкѣ въ наличности капиталовъ:

запаснаго	306484	руб.	45 коп.
неприкосновеннаго	11389	«	22 «
Всего .	317873	руб.	67 коп.

За сдѣланными въ 1884 году вкладами и произведенными расходами осталось въ Польскомъ Банкѣ къ 1-му января 1885 года:

запаснаго	287228	руб.	26 коп.
неприкосновеннаго	12114	«	9½ «
Всего	299342	руб.	35½ коп

г) Акцизный сборъ.

Въ отношеніи дѣленія Плоцкой губерніи на акцизные округа и участки въ истекшемъ 1884 г. никакихъ перемѣнъ не произошло.

Въ 1884 году дѣйствовало заводовъ:

винокуренныхъ . . .	15
пивоваренныхъ . . .	25
медоваренныхъ . . .	5
водочныхъ	2
свеклосахарныхъ . . .	3

Въ 1883 году было въ дѣйствіи:

винокуренныхъ . . .	29
медоваренныхъ . . .	5
водочныхъ	3
свеклосахарныхъ . . .	2

Вина и спирта въ теченіи 1884 года выкурено 11504268½%, менѣе противъ 1883 года на 743097¾%; акциза съ вина поступило 600518 руб. 75 коп., менѣе 1883 года на 188962 руб. 52 коп.; акциза съ водочныхъ заводовъ 5236 руб. 61 коп., менѣе противъ 1883 года на 1434 руб. 90 коп.; патентнаго сбора 46114 руб. 5 коп., менѣе 1883 года на 4766 руб. 3 коп., и взысканій за нарушеніе постановленій о питей-

номъ сборѣ 3850 руб. 96 коп., болѣе противъ 1883 года на 1417 руб. 37 коп. Значительное уменьшеніе акцизнаго дохода (188962 р. 52 к.) въ истекшемъ году обусловливается отчасти уменьшеніемъ количества выкуреннаго въ 1884 году вина и спирта (743097¼%), происшедшаго вслѣдствіе значительно меньшей выкурки онаго въ первой половинѣ отчетнаго года, сравнительно съ выкуркой первой половины 1883 г., что объясняется неудовлетворительностію урожая картофеля въ 1883 г., служившаго матеріаломъ для винокуренія въ первой половинѣ 1884 г., тогда какъ въ первой половинѣ 1883 г. выкурка вина производилась изъ картофеля довольно обильнаго урожая 1882 г.; главнымъ же образомъ уменьшеніе поступленія въ истекшемъ году акцизнаго дохода обусловливается уменьшеніемъ расхода вина и спирта въ питейныхъ заведеніяхъ Плоцкой губерніи, вслѣдствіе наплыва Прусскаго контрабаднаго спирта, результатомъ чего явились, съ одной стороны—значительные запасы на 1885 годъ въ заводскихъ складахъ выкуреннаго въ 1884 г., но неоплаченнаго акцизомъ вина; съ другой же стороны—усиленный выпускъ вина выкурки 1884 года въ другія губерніи, съ разсрочкой акциза. Замѣтное уменьшеніе поступленія акцизнаго дохода съ пива и медоваренія обусловливается уменьшеніемъ количества заводовъ, выдѣлывающихъ пиво на четыре, а также вообще сокращеніемъ производства на заводахъ, выдѣлывающихъ простое пиво, потребленіе коего постепенно уменьшается; уменьшеніе поступленія акциза съ водочныхъ заводовъ объясняется уменьшеніемъ, въ истекшемъ году, числа таковыхъ на 1; замѣтное же уменьшеніе патентнаго сбора произошло вслѣдствіе уменьшенія количества питейныхъ заведеній, а также и потому, что въ декабрѣ мѣсяцѣ 1883 года патенты на оптовые склады пива выкупались на весь 1884 годъ, между тѣмъ какъ въ декабрѣ мѣсяцѣ 1884 года патенты на означенные склады были выдаваемы лишь на первую половину текущаго года.

Въ 1884 году существовало разнаго рода питейныхъ заведеній 855, а въ 1883 году 890.

Случаевъ нарушеній питейнаго и табачнаго уставовъ въ истекшемъ году обнаружено 1024, но суммы денежныхъ штрафовъ опредѣлить невозможно, такъ какъ дѣла находятся еще на разсмотрѣніи въ подлежащихъ судебныхъ учрежденіяхъ; производство же взысканій нисколько не отличалось отъ предыдущихъ лѣтъ, такъ что не исключало необходимости въ ходатайствахъ о понужденіи мѣстъ и лицъ, производящихъ взысканія.

За табачные патенты, свидѣтельства и марки, выданные въ 1884 году, поступило въ казначейства Плоцкой губерніи 9275 руб. 50 коп., болѣе противъ 1883 года на 656 руб.; за бандероли для оклейки конфискованныхъ табачныхъ издѣлій 28 руб. 5 коп., менѣе 1883 г. на 10 руб. 24 коп.; штрафныхъ и конфискаціонныхъ 94 руб. 13 коп., менѣе 1883 года на 155 руб. 20 коп. Увеличеніе поступленія въ отчетномъ году за табачные патенты, свидѣтельства и марки обусловливается увеличеніемъ количества заведеній для торговли табачными издѣліями; что же касается уменьшенія поступленія штрафовъ, то это объясняется тѣмъ, что въ 1883 г. взысканія производились преимущественно по дѣламъ о нарушеніяхъ табачнаго устава, обнаруженнымъ до воспослѣдованія Высочайшаго Манифеста 15 мая 1883 года, по силѣ коего части причитающихся ко взысканію по симъ дѣламъ штрафовъ, подлежавшія къ поступленію въ доходъ казны, сложены со счетовъ.

Сахара на трехъ свеклосахарныхъ заводахъ Плоцкой губерніи въ теченіи 1884 г. выдѣлано 228733 пуд. 10 ф., болѣе противъ 1883 г. на 61825 пуд. 6 ф., на сумму акциза 148676 руб. 61¼ коп., болѣе противъ 1883 г. на 50975 руб. 78¾ коп.; акциза съ сахара въ отчетномъ году поступило 83063 руб. 38 коп., менѣе противъ 1883 г. на 9154 руб. 98 к., патентнаго сбора 1025 руб., болѣе 1883 года на 80 руб. Значительное увеличеніе суммы учтеннаго акциза обусловливается увеличеніемъ количества выдѣланнаго въ истекшемъ году сахара, происшедшимъ отчасти вслѣдствіе болѣе обильнаго въ прошломъ году, сравнительно съ 1883 г., урожая свекловицы и высшей доброкачественности оной, главнымъ же образомъ отъ увеличенія количества свеклосахарныхъ заводовъ на одинъ; умень-

шеніе же поступленія въ истекшемъ году акциза съ сахара, при увеличеніи количества выдѣланнаго сахара и учтеннаго за оный акциза, произошло вслѣдствіе того, что заводчики, пользуясь льготой, дарованной Высочайше утвержденными 12 мая 1881 г. временными правилами объ акцизѣ съ сахара, уплачивать акцизъ не по мѣрѣ выдѣлки сахара, а по окончаніи періода сахароваренія, т. е. къ 1 сентября каждаго года, отсрочили платежи акциза за сахаръ, выдѣлки 1884 года, на 1885 годъ.

Количество дѣйствовавшихъ въ истекшемъ году заводовъ по городамъ и уѣздамъ губерніи, съ означеніемъ суммы производительности оныхъ, видно изъ нижеслѣдующей вѣдомости.

№ по порядку.	НАЗВАНІЕ УѢЗДОВЪ И ЗАВОДОВЪ.	Сумма учтеннаго акциза.		Сумма поступившаго акциза.	
		Руб.	коп.	Руб.	коп.
	По винокуреннымъ заводамъ:				
	Плонскаго уѣзда:				
1	Смошево	37129	18	37148	33
2	Крочево	147285	60	137236	20
3	Цѣксинъ	39099	10	37119	68
4	Трембки	62111	62	58176	4
5	Залуски	103183	60	96062	45
6	Вронскъ	44055	34	26276	14
7	Госциминъ	2299	70	2299	70
	Итого	435164	14	394318	54
	Липновскаго уѣзда:				
1	Сѣцинъ	56619	06	52702	80
2	Цѣлухово	22952	08	22697	16
	Итого	79571	14	75399	96
	Рыпинскаго уѣзда:				
1	Окалево	31312	28	16293	84
2	Скрвильно	14661	62	14661	18
	Итого	45973	90	30955	2
	Млавскаго уѣзда:				
1	Гржибово-Виндыки	22451	68	17472	10
2	Зелена	143022	30	35180	84
3	Любовидзъ	72817	76	45616	30
4	Розвозинъ	951	84	951	88
5	Радзимовице	»	»	2	61
	Итого	239243	58	99223	73
	Всего	799952	76	599897	25

№ по порядку.	НАЗВАНІЕ УѢЗДОВЪ И ЗАВОДОВЪ.	Сумма учтеннаго акциза.		Сумма поступившаго акциза.	
		Руб.	коп.	Руб.	коп.
	По пивоваренным заводамъ:				
	Плоцкаго уѣзда:				
1	Машево	17799	»	18309	»
	Плонскаго уѣзда:				
1	Крочево	7732	80	7876	»
2	Плонскъ	648	80	648	80
3	Сохоцинъ	182	»	196	»
4	Ново-място	273	60	273	60
5	Журоминъ	1244	80	1337	40
	Итого	10082	»	10331	80
	Серпецкаго уѣзда:				
1	Раціонжъ	620	»	600	»
2	Серпецъ	3885	»	3885	»
	Итого	4505	»	4485	»
	Липновскаго уѣзда:				
1	Глодово	9374	60	9479	20
2	Бобровники	140	»	140	»
	Итого	9514	60	9619	20
	Рыпинскаго уѣзда:				
1	Русиново	1274	»	1274	»
2	Пяски	513	»	513	»
	Итого	1787	»	1787	»
	Млавскаго уѣзда:				
1	Млава	840	»	840	»
2	Млава	1142	40	1142	40
3	Шренскъ	477	10	492	80
4	Шренскъ	356	40	356	40
	Итого	2815	90	2831	60
	Праснышскаго уѣзда:				
1	Праснышъ	1352	»	1326	»
2	Ястржембна	160	20	160	20
3	Голеново	904	40	877	80
4	Хоржеле	56	»	56	»
5	Хоржеле	734	40	734	40
	Итого	3207	»	3154	40
	Цѣхановскаго уѣзда:				
1	Цѣхановъ	1230	»	1230	»
2	Цѣхановъ	6497	80	6555	»
3	Щуржинъ	832	»	832	»
4	Грудускъ	448	»	448	»
	Итого	9007	80	9065	»
	Всего	58718	30	59583	»

№ по порядку.	НАЗВАНІЕ УѢЗДОВЪ И ЗАВОДОВЪ.	Сумма учтеннаго акциза.		Сумма поступившаго акциза.	
		Руб.	коп.	Руб.	коп.
	По медоваренным заводамъ:				
	Млавскаго уѣзда:				
1	Млава	5	»	5	»
2	Млава	10	»	10	»
	Итого	15	»	15	»
	Плоцкаго уѣзда:				
1	Плоцкъ	10	»	10	»
	Плонскаго уѣзда:				
1	Плонскъ	10	»	10	»
	Серпецкаго уѣзда:				
1	Серпецъ	20	»	20	»
	Всего	55	»	55	»
	По водочнымъ заводамъ:				
	Плоцкаго уѣзда:				
1	Плоцкъ	2301	12¼	3005	25
	Плонскаго уѣзда:				
1	Плонскъ	1436	70	2192	»
	Всего	3737	82¼	5197	25
	По сахарнымъ заводамъ:				
	Цѣхановскаго уѣзда:				
1	Изабелинъ	35865	86¼	30146	52
2	Красинецъ	75692	50	48730	86
3	Цѣхановъ	37118	25	4186	»
	Всего	148676	61¼	83063	38

д) Отправленіе натуральныхъ повинностей.

Въ 1884 году населеніемъ Плоцкой губерніи отбывались натуральныя повинности: квартирная, подводная, дорожная и воинская.

Квартирная повинность. Квартиры для войскъ и помѣщенія подъ хозяйственныя ихъ заведенія, подобно какъ въ минувшихъ годахъ, отводимы были въ натурѣ въ домахъ городскихъ и сельскихъ обывателей, на основаніи правилъ постановленія бывшаго Совѣта Управленія Царства

отъ 22 сентября (4 октября) 1833 г., въ размѣрѣ тарифовъ: *а)* приложеннаго къ ст. 10 Высочайше утвержденнаго 31 мая 1868 г. положенія о новой раскладкѣ квартирнаго сбора въ губерніяхъ Царства Польскаго, и *б)* приложеннаго къ § 1 положенія, утвержденнаго бывшимъ Совѣтомъ Управленія Царства 9 (21) сентября 1866 года.

На этихъ основаніяхъ, квартирнымъ довольствіемъ въ теченіи минувшаго 1884 года пользовались слѣдующія части войскъ:

а) штабъ 6-й пѣхотной дивизіи;

б) два бригадныхъ командира той же дивизіи;

в) 21-й пѣхотный Муромскій Его Императорскаго Высочества Великаго Князя Константина Николаевича полкъ;

г) 22-й пѣхотный Нижегородскій Ея Императорскаго Высочества Великой Княгини Вѣры Константиновны полкъ;

д) 23-й пѣхотный Низовскій полкъ;

е) 24-й пѣхотный Симбирскій полкъ;

ж) управленіе 2-й бригады 6-й кавалерійской дивизіи;

з) 18-й драгунскій Клястицкій Его Королевскаго Высочества Великаго Герцога Гессенскаго полкъ;

и) Донскій казачій № 6 полкъ;

і) 4-й полевой инженерный паркъ;

к) I-е сводное кавалерійской и стрѣлковое отдѣленіе летучаго артиллерійскаго парка;

л) 14-й дивизіонный летучій артиллерійскій паркъ;

м) жандармскія управленія;

н) земская стража.

Сверхъ означенныхъ частей войскъ были расположены:

Плоцкая мѣстная уѣздная команда, съ одною ротою 29 резервнаго пѣхотнаго (кадроваго) баталіона.

о) 6-й и 7-й понтонные баталіоны;

п) 9-й и 10-й саперные баталіоны.

Общая численность войскъ въ губерніи, за исключеніемъ жандармскихъ управленій, земской стражи и воинскихъ частей, расположенныхъ въ Новогеоргіевской крѣпости, простирались до 10100 человѣкъ.

При расположеніи вышеупомянутыхъ частей войскъ въ отчетномъ году, подобно какъ и въ прежнее время, обращено было вниманіе, чтобы полковые и баталіонные штабы квартировали въ тѣхъ мѣстностяхъ, гдѣ для удобства войскъ возведены казарменныя помѣщенія, именно помѣщались:

Въ городѣ Плоцкѣ:

1. Въ двухэтажныхъ каменныхъ казармахъ инженернаго вѣдомства:

а) Плоцкая мѣстная команда съ I-ю ротою 29 резервнаго пѣхотнаго (кадроваго) баталіона, въ числѣ 218 человѣкъ нижнихъ чиновъ со всѣми хозяйственными ихъ заведеніями;

б) дивизіонный штабъ 6-й пѣхотной дивизіи, нижніе чины 21-го пѣхотнаго Муромскаго полка, въ числѣ 400 человѣкъ, полковая церковь, канцелярія, цейхгаузъ, гауптвахта, полковой складъ для ружей и ружейныхъ принадлежностей и ротная кухня.

2. Въ трехэтажныхъ каменныхъ казармахъ Френкеля Вольфсона: нижніе чины 22 пѣхотнаго Нижегородскаго полка, въ числѣ 450 человѣкъ, учебная школа, школа музыкантовъ, четыре ротныхъ кухни, четыре цейхгауза, четыре ротныхъ пекарни и конюшни для 4 ротныхъ артельныхъ лошадей.

3. Въ деревянныхъ казармахъ домовладѣльца Роберта Блюмберга: 120 человѣкъ нижнихъ чиновъ 21 пѣхотнаго Муромскаго полка, ротная кухня, швальня, школа барабанщиковъ, цейхгаузъ и кухня нестроевой роты Муромскаго полка.

4. Въ двухъ каменныхъ зданіяхъ, принадлежащихъ Плоцкой городской кассѣ:

а) 88 человѣкъ нестроевой роты 22 пѣхотнаго Нижегородскаго полка, кухня, слесарня, столярная, швальня, сарай для склада сѣна, конюшня

для 25 подъемныхъ казенныхъ лошадей и цейхгаузъ нестроевой роты означеннаго полка, а также 20 человѣкъ нестроевой роты 21 пѣхотнаго Муромскаго полка;

б) лазареты съ хозяйственными заведеніями 21 Муромскаго и 22 Нижегородскаго пѣхотныхъ полковъ.

5. Въ 4-хъ каменныхъ и 7 деревянныхъ строеніяхъ бывшаго Плоцкаго солянаго магазина: помѣщеніе подъ дивизіонный и полковые обозы для 137 человѣкъ, цейхгаузы неприкосновеннаго запаса для храненія мундирныхъ и аммуничныхъ вещей и околотки 21 Муромскаго и 22 Нижегородскаго полковъ.

6. Въ двухэтажномъ каменномъ домѣ Адольфа Грабовскаго 160 человѣкъ нижнихъ чиновъ 22 пѣхотнаго Нижегородскаго полка, полковая канцелярія, кухни, конюшня и ротный цейхгаузъ того же полка.

Въ городѣ Плонскѣ:

7. Въ деревянныхъ казармахъ Самуила Неймарка: нижніе чины 4 баталіона 21 пѣхотнаго Муромскаго полка, въ числѣ 300 человѣкъ, а также пекарня, кухни, цейхгаузы и конюшни для артельныхъ лошадей баталіона.

Въ дер. Кухары, Плонскаго уѣзда:

8. Въ двухэтажныхъ каменныхъ казармахъ Арона Худы: 3-й баталіонъ 21 пѣхотнаго Муромскаго полка, въ числѣ 499 человѣкъ нижнихъ чиновъ, а также пекарни, кухни, цейхгаузы, конюшни, сборня и караульная того же баталіона.

Въ городѣ Закрочимѣ:

9. Въ двухэтажномъ деревянномъ домѣ Хавы Ганца: 68 человѣкъ нижнихъ чиновъ 14 дивизіоннаго летучаго артиллерійскаго парка, а также швальня, сапожная, шорня, школа для обученія грамотѣ, школа трубачей, карцеры, околотокъ, кухня и цейхгаузъ того же парка.

10. Въ одноэтажномъ деревянномъ домѣ владѣльца Артемія Ва-

сильева 42 человѣка нижнихъ чиновъ 1-го сводnаго кавалерійскаго и стрѣлковаго отдѣленій летучаго парка, а также плотничная, малярная и карцеры того же парка.

11. Въ одноэтажномъ деревянномъ домѣ Голашевской 20 человѣкъ, нижнихъ чиновъ 4-го полеваго инженернаго парка, а также: канцелярія, швальня, караульня, кухня, пекарня, цейхгаузъ, карцеръ, околотокъ и плотничная того же парка.

Въ городѣ Млавѣ:

12. Въ деревянныхъ казармахъ Израиля Альтера: 1-й баталіонъ 23 пѣхотнаго Низовскаго полка, въ числѣ 400 человѣкъ нижнихъ чиновъ, а также 4-е ротныхъ кухни, 2 пекарни, полковой и 4-е ротныхъ цейхгауза, полковая швальня, учебная команда, лазаретный обозъ и конюшни для 24 подъемныхъ лошадей.

Въ городѣ Праснышѣ:

13. Въ деревянныхъ двухэтажныхъ казармахъ, принадлежащихъ Боруху Голянеру: нижніе чины одного баталіона и нестроевой роты 24 пѣхотнаго Симбирскаго полка, въ числѣ 280 человѣкъ, а также ротныя кухни и пекарни.

14. Въ части каменнаго побернардинскаго зданія, предоставленной Министерствомъ Внутреннихъ Дѣлъ для надобностей войскъ: полковая церковь, цейхгаузы, карцеры, кухня и пекарня нестроевой роты 24 пѣхотнаго Симбирскаго полка.

Сверхъ того, на основаніи разрѣшенія Г. Министра Внутреннихъ Дѣлъ, изъясненныхъ въ предложеніяхъ Г. Варшавскаго Генералъ-Губернатора отъ 20 и 24 мая 1878 года за №№ 8723 и 8906, приспособлены для надобностей войскъ строенія упраздненныхъ соляныхъ магазиновъ въ посадѣ Бобровники, Липновскаго уѣзда, и посадѣ Шренскѣ, Млавскаго уѣзда, а именно:

1) Въ пос. Бобровникахъ:

Каменный одноэтажный домъ и каменный одноэтажный флигель; въ

одномъ изъ нихъ отведена квартира для эскадроннаго командира, школа и цейхгаузъ, а въ другомъ квартиры для двухъ офицеровъ; въ одноэтажномъ сараѣ конюшня для 66 лошадей 18 драгунскаго Клястицкаго полка.

2) Въ пос. Шренскѣ:

Два одноэтажныхъ деревянныхъ сарая подъ конюшни 273 строевыхъ лошадей Донскаго казачьяго № 6 полка.

Въ остальныхъ строеніяхъ упраздненнаго солянаго магазина въ пос. Шренскѣ, принятыхъ отъ таможеннаго вѣдомства въ вѣдѣніе Министерства Внутреннихъ Дѣлъ и надлежаще приспособленныхъ, помѣщается лазаретъ Донскаго казачьяго № 6 полка.

3) Въ посадѣ Журавинѣ:

Въ части каменнаго помонастырскаго зданія, предоставленной Министерствомъ Внутреннихъ Дѣлъ для надобностей войскъ, отведены квартиры для одного маіора, двухъ капитановъ и двухъ поручиковъ 11-й и 12-й ротъ 23-го пѣхотнаго Низовскаго полка, а также имѣются кухня, пекарня, два цейхгауза, двѣ сборныхъ избы и двѣ конюшни для артельныхъ лошадей. Для удовлетворенія городскихъ и сельскихъ обывателей платою, въ размѣрѣ квартирнаго тарифа 31 мая 1868 года, за отведенныя въ ихъ домахъ военнымъ и другимъ чинамъ квартиры, а также за предоставленные ими добровольно дома подъ казарменное расположеніе нижнихъ чиновъ, ежегодно опредѣляется, по составленнымъ въ установленномъ порядкѣ городскими и гминными управленіями росписаніямъ, квартирный сборъ, который составляетъ спеціальныя средства Министерства Внутреннихъ Дѣлъ и для поступленія въ уѣздныя казначейства въ 1884 году исчисленъ въ суммѣ 59269 руб. 56 коп.; расходы, относящіеся на этотъ сборъ, предположены въ 1884 году на туже сумму 59269 руб. 56 коп.

Равнымъ образомъ за помѣщенія, отведенныя подъ хозяйственныя заведенія войскъ, городскіе и сельскіе обыватели удовлетворяются платою, въ размѣрѣ тарифа 9 (21) сентября 1866 года, изъ суммъ казны, съ отне-

сеніемъ расходовъ на § 5 ст. I смѣты 1884 года Главнаго Инженернаго Управленія «на наемъ помѣщеній и плату за земли для войскъ», на каковой предметъ назначено было кредита въ суммѣ 25550 рублей.

Отопленіе и освѣщеніе отводимыхъ войскамъ квартиръ и помѣщеній, а также подстилка для нижнихъ чиновъ, производится посредствомъ поставки этихъ матеріаловъ въ натурѣ.

Расходы на означенный предметъ отнесены также на счетъ казны, на удовлетвореніе которыхъ, по § 5 смѣты Главнаго Инженернаго Управленія 1884 года, назначенъ кредитъ по ст. 2—на отопленіе 171890 руб., по ст. 3-й на освѣщеніе 14287 руб. и по ст. 5-й—на лагерныя потребности (солому) 20938 рублей.

Исчисленіе этихъ расходовъ въ связи съ отбываніемъ жителями квартирной повинности, отводомъ въ ихъ домахъ квартиръ и помѣщеній для хозяйственныхъ заведеній войскъ, составляетъ квартирное довольствіе войскъ.

Подводная повинность. Поставка жителями Плоцкой губерніи подводъ для войскъ и лицъ другихъ учрежденій производится по дошедшей къ нимъ очереди, для чего велись особые списки по городамъ въ магистратахъ, а по селеніямъ въ гминныхъ управленіяхъ.

Поставляемыя подводы подраздѣляются на двѣ категоріи: платныя и безплатныя.

Платныя подводы, на основаніи правилъ, утвержденныхъ постановленіемъ б. Совѣта Управленія Царства 22-го апрѣля (4 мая) 1858 года, поставляются войскамъ, чинамъ земской стражи и на этапные пункты, съ уплатою по 2 коп. за одноконную и по 4 коп. за двуконную подводу съ версты.

Поставляются также платныя подводы, по таксѣ почтовыхъ прогоновъ на дорогахъ гдѣ нѣтъ почтовыхъ лошадей, чинамъ мѣстной администраціи крестьянскихъ учрежденій и акцизнаго вѣдомства, а также

офицерамъ пограничной стражи и таможеннымъ чиновникамъ при проѣздахъ ихъ по дѣламъ службы.

Безплатныя подводы, на основаніи дѣйствующихъ постановленій, поставляются:

а) чинамъ судебнаго вѣдомства и медикамъ при производствѣ слѣдствій о мертвыхъ тѣлахъ;

б) медицинскимъ чиновникамъ и ветеринарамъ при высылкѣ: первыхъ для привитія оспы по гминамъ, а послѣднихъ—въ случаѣ появленія эпидемическихъ и эпизоотическихъ болѣзней;

в) нижнимъ чинамъ наблюдательнаго корпуса жандармовъ, при разъѣздахъ ихъ по дѣламъ службы;

г) для неимущихъ больныхъ, отправляемыхъ въ больницы, и

д) чинамъ гминной полиціи, для разъѣздовъ по дѣламъ службы.

Прилагаемая вѣдомость показываетъ количество поставленныхъ въ 1884 году обывательскихъ подводъ жителями Плоцкой губерніи.

Количество поставленныхъ подводъ.	Въ томъ числѣ:			Всего поставлено подводъ въ 1884 г.		На сумму.	
	Платныхъ на основаніи правилъ 27 апрѣля 1858 г.	Платныхъ по таксѣ почтовыхъ прогоновъ.	Безплатныхъ.	Платныхъ.	Безплатныхъ.	Руб.	Коп.
Одноконныя	1621	5	5 2	1626	502	777	61
Пароконныя	4460	530	7235	4990	7235	4138	86
Трехконныя	3	14	12	17	12	42	22
Четырехконныя	13	38	4	51	4	111	39
Итого . . .	6097	587	7753	6684	7753	5070	8

Дорожная повинность. На основаніи Высочайше утвержденныхъ 19 іюня 1870 года правилъ о порядкѣ содержанія земскихъ дорогъ въ здѣшнемъ краѣ, содержаніе второ-разрядныхъ дорогъ и находящихся на нихъ мостовъ производится гминною повинностію.

Раскладка этой повинности между жителями и установленіе порядка отбыванія оной предоставлены гминнымъ сходамъ, а наблюденіе за отбываніемъ этой повинности возложено на гминныхъ войтовъ. Содержаніе же земскихъ дорогъ 2-го разряда на городскихъ земляхъ отнесено къ обязанности городскихъ обществъ.

Для отбыванія гминной повинности въ 1884 году, по постройкѣ, ремонтировкѣ и вообще содержанію 2-ро-разрядныхъ дорогъ и находящихся на нихъ мостовъ употреблено было натурою 36542 пѣшихъ дней, 11137¹/₄ двуконныхъ подводъ и наличными деньгами, отъ замѣны натуральной повинности денежною, 13699 руб. 77¹/₂ коп.

Затѣмъ, земскія дороги 3-го разряда положено, на основаніи вышесказанныхъ правилъ, содержать на счетъ сельскихъ обществъ или владѣльцевъ, черезъ земли которыхъ онѣ пролегаютъ.

Воинская повинность. Призыву къ исполненію воинской повинности подлежало по всей губерніи 7498 человѣкъ, въ томъ числѣ метанію жеребья:

христіанъ	5948
евреевъ	563
Всего	6511

По разверсткѣ назначено къ поступленію на службу 1847 человѣкъ.

Поступило: христіанъ	1665	«
евреевъ	161	«
Всего .	1826	«
Недоборъ евреевъ .	21	«

Въ числѣ принятыхъ заключались:

а) имѣющіе право на сокращенные сроки службы по 1, 2, 3 и 4 пунктамъ 56 статьи устава 10 человѣкъ, на общій срокъ 1816;

б) умѣющихъ читать и писать, или только читать, 363 человѣка; безграмотныхъ 1453.

в) дворянъ потомственныхъ и личныхъ 28 человѣкъ, состоящихъ на государственной службѣ 1, мѣщанъ и цеховыхъ 249, крестьянъ всѣхъ наименованій 1548;

г) по происхожденію: русскихъ 1, поляковъ 1519, нѣмцевъ 145, евреевъ 161 человѣкъ.

д) по вѣроисповѣданію: православныхъ 1, лютеранъ 145, католиковъ 1519, евреевъ 161 человѣкъ;

е) холостыхъ 1632, женатыхъ 194.

Зачислено въ запасъ на основаніи 63 ст. устава 9 человѣкъ, въ ратники ополченія 3381, освобождено по неспособности носить оружіе 97.

Неявилось къ освидѣтельствованію подлежащихъ по вынутому жеребью поступленію на службу:

христіанъ	301
евреевъ	252
Всего .	553

Общіе расходы казны въ Плоцкой губерніи по призыву и пріему на службу, а также на содержаніе уѣздныхъ присутствій, произведенные на основаніи 164 и 166 ст. устава 1 января 1874 года, составляютъ 9381 рубль 12 копѣекъ.

III

Общественное благоустройство и благочиніе.

а) Казенныя и общественныя зданія.

Казенныя и общественныя зданія въ Плоцкой губерніи заняты большею частію, присутственными мѣстами, а частію отданы подъ военныя и другія учрежденія.

Однѣ изъ этихъ зданій содержатся на счетъ казенныхъ суммъ, ежегодно ассигнуемыхъ по смѣтѣ Министерства Внутреннихъ Дѣлъ, а другія на счетъ городскихъ и общественныхъ суммъ.

Въ отчетномъ году сдѣланы слѣдующія новыя постройки, перестройки и исправленія:

На счетъ казенныхъ суммъ.

Въ губернскомъ городѣ Плоцкѣ:

Въ трехэтажномъ зданіи Губернскаго Правленія съ губернаторскою квартирою произведена ремонтировка стѣнъ и потолковъ съ масляною покраскою половъ, оконъ и нѣкоторыхъ дверей во дворѣ сего зданія, урегулированы водосточныя канавки, исправленъ каменный заборъ, отдѣляюшій дворъ отъ улицы. Всѣ работы произведены хозяйственнымъ способомъ, подъ наблюденіемъ установленнаго Комитета, на сумму 265 руб. отпущенную Министерствомъ Внутреннихъ Дѣлъ.

Въ каменномъ двухэтажномъ зданіи Плоцкаго уѣзднаго управленія, отремонтирована крыша и устроены ретирады по бочечной системѣ; работы произведены хозяйственнымъ способомъ на сумму 235 руб., отпущенную Министерствомъ Внутреннихъ Дѣлъ.

Въ зданіяхъ Окружнаго Суда и Казенной Палаты, пораженныя плѣсенью деревянныя части въ нѣкоторыхъ полахъ и потолкахъ, замѣнены новыми, перестроены нѣкоторыя печи и исправлена штукатурка на стѣнахъ и потолкахъ; работы произведены хозяйственнымъ способомъ подъ наблюденіемъ особо установленнаго Комитета на сумму 3289 руб. 40 коп., отпущенную на основаніи смѣты, утвержденной Техническо-Строительнымъ Комитетомъ Министерства Внутреннихъ Дѣлъ, по журналу сего Комитета отъ 14 мая 1884 года за № 115.

Въ тюремныхъ зданіяхъ слѣдственной и уголовной тюремъ, въ которыхъ помѣщается до 600 человѣкъ арестантовъ, произведена обыкновенная ремонтировка во внутреннихъ помѣщеніяхъ, съ исправленіемъ крышъ на 2-хъ каменныхъ зданіяхъ и осмоленіемъ толевой крыши на деревянныхъ баракахъ; работы произведены хозяйственнымъ способомъ подъ наблюденіемъ особо установленнаго Комитета на сумму 1000 руб., отпущенную Министерствомъ Внутреннихъ Дѣлъ по тюремному управленію.

Во дворѣ губернской почтовой конторы устроена мостовая изъ булыжнаго камня, исправлена крыша на конюшенномъ сараѣ, построены въѣздныя ворота; работа произведена подряднымъ способомъ на сумму 618 руб. 40 коп., отпущенную Министерствомъ Внутреннихъ Дѣлъ.

Въ казенномъ домѣ № 60, занимаемомъ Прелатами Римско-Католической церкви, произведены болѣе значительныя ремонтировки съ перестройкою крыши на каменномъ сараѣ во дворѣ; работы произведены по утвержденной смѣтѣ подряднымъ способомъ за сумму 683 руб. 27 коп., отпущенную Министерствомъ Внутреннихъ Дѣлъ.

При зданіи мужской гимназіи перестроены каменные заборы и обновлены наружныя стѣны сего зданія за сумму 341 руб. 33 коп., отпущенную Министерствомъ Народнаго Просвѣщенія.

Въ уѣздномъ городѣ Серпецѣ:

Въ заштатномъ монастырѣ Бенедиктинокъ отремонтированы внутрен-

нія помѣщенія одиночныхъ келій съ перестройкою крыши на главномъ зданіи, работы произведены по утвержденной смѣтѣ за подрядную сумму 2392 руб.

Въ уѣздномъ гор. Плонскѣ:

Въ казенныхъ помонастырскихъ зданіяхъ, занимаемыхъ уѣзднымъ управленіемъ и квартирою Начальника уѣзда произведены капитальныя работы по перестройкѣ крышъ и упроченію каменныхъ стѣнъ съ производствомъ другихъ ремонтныхъ работъ въ помѣщеніяхъ уѣзднаго управленія; работы произведены по утвержденной смѣтѣ подряднымъ способомъ за сумму 5694 руб., отпущенную Министерствомъ Внутреннихъ Дѣлъ.

Въ 9-ти казенныхъ зданіяхъ съ другими строеніями, занимаемыхъ Губернскимъ Правленіемъ и уѣздными управленіями, независимо показанныхъ выше работъ, производились обыкновенныя ремонтировки изъ общей суммы 1668 руб., назначенной по смѣтѣ Министерства Внутреннихъ Дѣлъ на 1884 годъ.

Въ Рыпинскомъ уѣздѣ:

Поставлено на граничной чертѣ Рыпинскаго уѣзда съ Пруссіею, вмѣсто испорченныхъ временемъ, 35 штукъ новыхъ деревянныхъ граничныхъ столбовъ и исправлена мѣстами граница на протяженіи 64 верстъ; расходъ на это составляетъ 427 руб. 9 коп.

На счетъ городскихъ суммъ.

Въ городѣ Плоцкѣ:

Произведена ремонтировка асфальтовыхъ тротуаровъ на сумму 391 р. 60 к.; отремонтировано городское зданіе, занимаемое военнымъ лазаретомъ за 2701 руб. 58 коп.

Содержаніе въ исправности городскихъ садовъ, скверовъ, бульваровъ и т. п. стоило 802 руб. 21 коп.

Устройство 7-ми фонарей на чугунныхъ столбахъ въ аллеяхъ Маріинской террасы стоило 349 руб. 37 коп.

Устройство деревянной ограды возлѣ городскаго плаца, на которомъ устроенъ разсадникъ молодыхъ деревьевъ, стоило 132 руб. 14 коп.

Проложеніе цементныхъ трубъ вмѣсто разрушеннаго открытаго деревяннаго канала при водостокѣ отъ Добржинской улицы къ городской скотобойнѣ, на протяженіи 46 сажень, обошлось въ 5200 руб.

Постройка подземнаго канала изъ цементныхъ трубъ отъ крахмальнаго завода къ скотобойнѣ обошлось въ 4380 руб.

Деревянныя мостики на уличныхъ канавкахъ замѣнены цементными и чугунными плитами на сумму 960 руб.

Вымощена часть Бѣльской улицы на пространствѣ 542 квад. саж., за сумму 2296 руб. 30 коп.

Въ переулкахъ еврейскаго квартала перестроены канавки съ регулировкою водостоковъ, за сумму 426 руб.

Въ городѣ Вышегродѣ,

Плоцкаго уѣзда:

Каменное зданіе городоваго магистрата отремонтировано съ устройствомъ денежной кладовой на сводахъ; работы произведены подряднымъ способомъ, за сумму 994 руб. 6 коп.

Въ уѣздномъ гор. Плонскѣ:

Отремонтировано каменное зданіе для пожарныхъ инструментовъ, за подрядную сумму 442 руб.

Деревянное строеніе мясныхъ рядовъ отремонтировано, за сумму 666 руб. 28 коп.

Въ уѣздномъ гор. Млавѣ:

Перестроена городская скотобойня за сумму 1225 руб. 47 коп., работы произведены подряднымъ способомъ.

Въ уѣздномъ гор. Липнѣ:

Обведенъ деревяннымъ заборомъ общественный садъ, за подрядную сумму 305 руб. 76 коп.

Въ уѣздномъ гор. Прасныше:

Перемощена «Пестрая» улица и построено 20 деревянныхъ мостиковъ на канавахъ улицъ, по двумъ смѣтамъ на общую сумму 1936 руб. 17 коп.

Въ уѣздномъ гор. Рыпинѣ.

Построено 1800 квадр. саж. булыжной мостовой на улицѣ «Выдмухово», каковая работа обошлась въ 4586 руб. 66 коп.

Въ этомъ же городѣ спланированы три улицы, а именно: Александровскій бульваръ, Прага и Новая, на сумму 1577 руб. 18 коп.

Пріобрѣтено и поставлено въ гор. Рыпинѣ 12 новыхъ уличныхъ фонарей, на сумму 502 руб. 14 коп.

На счетъ общественныхъ суммъ.

Въ гор. Плоцкѣ:

Въ гражданской больницѣ св. Троицы, произведены ремонтныя работы въ больничныхъ палатахъ и построены во дворѣ отхожія мѣста для прислуги, за 457 руб. 86 коп.

Въ каменномъ строеніи еврейскаго молитвеннаго дома, по Широкой улицѣ, открытъ новый выходъ для женщинъ, съ устройствомъ спасательной на случай пожара лѣстницы; работы произведены съ подряда, за сумму 503 руб. 78 коп.

Въ Плонскомъ уѣздѣ:

Въ селеніи Помѣхово, исправлено церковное зданіе и приходскія строенія, за сумму 1447 руб. 18 коп.

Въ Плоцкомъ уѣздѣ:

Устроено новое кладбище для прихожанъ Рембовской церкви, съ регулировкою похоронныхъ мѣстъ по правиламъ врачебной полиціи.

Въ Рыпинскомъ уѣздѣ:

Такое же кладбище устроено для жителей прихода Гута.

Въ гор. Рыпинѣ:

Перестроено еврейское божничное зданіе съ отдѣлкою фасадныхъ украшеній по утвержденному плану, за сумму 5917 руб.; работы произведены хозяйственнымъ способомъ, подъ наблюденіемъ особо установленнаго Комитета изъ чиновъ божничнаго дозора.

Въ гор. Млавѣ:

Больница св. Войцѣха, капитально отремонтирована съ пристройкою каменнаго 3-хъ этажнаго флигеля, съ отхожими мѣстами, по бочечной системѣ, съ теплою вентиляціею; работы произведены по плану и смѣтѣ, утвержденнымъ Министерствомъ Внутреннихъ Дѣлъ, подряднымъ способомъ, за сумму 7541 руб. 12 коп.

Въ городѣ Праснышѣ:

Перестроена крыша на зданіи лютеранской церкви и произведены мелкія ремонтировки въ той же церкви, за сумму 960 руб. 41 коп.; работы произведены хозяйственнымъ способомъ членами церковнаго дозора.

Въ городѣ Серпецѣ:

Ремонтировано мужское начальное училище, на сумму 195 рублей. Кромѣ того производились работы, начатыя въ прежнихъ годахъ, а именно:

1. Постройка Козебродскаго приходскаго костела, расходъ которой составляетъ 12864 руб. 28 коп., еще вполнѣ не окончена.

2. Постройка Раціонжскаго приходскаго костела, на сумму 15447 руб. 30 коп., еще не окончена.

3. Постройка синагоги въ пос. Вѣжунѣ, на сумму 8269 руб. 92 коп., еще не окончена.

Въ отчетномъ году начаты слѣдующія работы:

1. Постройка приходскаго костела въ дер. Курово, на сумму 10726 руб. 69 коп.

2. Постройка синагоги въ гор. Серпецѣ, на сумму 8570 р. 15 коп.

Въ Цѣхановскомъ уѣздѣ:

а) По починкѣ каменнаго приходскаго костела въ дер. Голыминъ, на каковую починку израсходовано 2198 руб. 51 коп.

б) Окончены работы по перекрытію крыши на приходскомъ каменномъ костелѣ въ гор. Цѣхановѣ, цинковымъ листомъ, стоимость работъ неизвѣстна, за непредставленіемъ еще документовъ расхода.

в) По постройкѣ каменнаго приходскаго костела въ дер. Недзборжъ, по смѣтѣ утвержденной на сумму 19644 руб. 4 коп., работы не окончены.

г) По постройкѣ деревяннаго дома для администратора прихода Малюжинъ, по смѣтѣ утвержденной на сумму 2035 руб. 66 коп., работы не окончены.

д) Произведена починка дома для администратора прихода Крашево на сумму 83 руб. 51½ коп.

е) Произведена починка костела въ дер. Глиноецкъ на сумму 295 руб.

ж) Построенъ домъ для начальнаго гминнаго училища въ дер. Цѣмневѣ, гмины Сонскъ, каковая постройка обошлась въ 1500 рублей.

Въ Млавскомъ уѣздѣ:

Въ земскомъ приходскомъ костелѣ построено два новые алтаря на добровольныя пожертвованія прихожанъ, за сумму 195 руб. 85 коп.

Въ Рыпинскомъ уѣздѣ:

Въ дер. Рогово, построенъ вмѣсто ветхаго новый деревянный жилой домъ для настоятеля католическаго прихода, за сумму 1540 руб.

Въ дер. Тромбинѣ, на мѣсто ветхаго католическаго костела, построенъ новый каменный подъ черепицею, за сумму 4444 руб. 67 коп.

Въ дер. Жале, произведена ремонтировка приходскаго католическаго костела, на сумму 291 руб. 63 коп.

Работы по окончаніи перестройки еврейской синагоги, съ отдѣлкою новаго фасада и устройствомъ каменныхъ лѣстницъ, обошлись въ 2974 руб. 39 коп.

Въ дер. Пяски, гмины Старорыпинъ, производится постройка евангелическаго каменнаго костела; расходъ по смѣтѣ на сей предметъ исчисленъ на 30500 руб.

Въ пос. Добржинѣ начатое въ прошломъ году мощеніе улицъ значительно подвинуто впередъ, главныхъ улицъ вымощено на пространствѣ 1920 квад. саж., расходъ по сему отнесенъ частью на средства жителей посада, частью на добровольныя пожертвованія нѣкоторыхъ окрестныхъ помѣщиковъ.

Частныя постройки.

Въ продолженіи 1884 года возведено въ городахъ и мѣстечкахъ Плоцкой губерніи, слѣдующее количество каменныхъ и деревянныхъ жилыхъ и нежилыхъ строеній.

Въ гор. Плоцкѣ:

Каменное двухэтажное строеніе для механическихъ издѣлій съ паровымъ котломъ въ четыре силы; каменныхъ трехэтажныхъ домовъ 4; такихъ же двухэтажныхъ 3; каменныхъ двухъ и одноэтажныхъ флигелей во дворахъ 25; хозяйственныхъ строеній каменныхъ и деревянныхъ въ въ каменныхъ столбахъ, покрытыхъ несгораемыми матеріалами 25. Кромѣ сего, построена у берега р. Вислы механическая печь для выжиганія кирпича по новой системѣ, прусскаго инженера Фридриха Гофмана. Стоимость показанныхъ построекъ доходитъ до суммы 120000 руб.

Въ семи уѣздныхъ городахъ построено жилыхъ каменныхъ и деревянныхъ домовъ съ надворными строеніями 31. Стоимость сихъ построекъ доходитъ до 75000 рублей.

б) Дороги, мосты, перевозы и судоходство.

1. Дороги. Въ предѣлахъ Плоцкой губерніи пролегаетъ Привислянская желѣзная дорога. Дорога эта, начиная отъ станціи Ковель, Кіево-Брестской желѣзной дороги, проходитъ черезъ города: Люблинъ,

Ивангородъ, Варшаву и далѣе, въ Плоцкой губерніи, черезъ крѣпость Новогеоргіевскъ и уѣздные города Цѣхановъ и Млаву, до прусской границы, прорѣзывая три уѣзда Плоцкой губерніи: Плонскій, Цѣхановскій и Млавскій на протяженіи 63 верстъ. Станціи этой дороги находятся: въ Новогеоргіевскѣ, Гонсоцинѣ, Цѣхановѣ, Ко нопкахъ и Млавѣ.

Шоссейныхъ государственныхъ трактовъ, состоящихъ въ непосредственномъ завѣдываніи Правленія Варшавскаго Округа Путей Сообщенія, находится въ губерніи только 17 верстъ, по направленію отъ Новогеоргіевской крѣпости, въ гор. Бѣлостокъ, Гродненской губерніи; но такъ какъ шоссе это проходитъ по границѣ губерніи, вдоль сплавной рѣки Нарева, то и неимѣетъ для губерніи особеннаго торговаго значенія.

Единственные улучшенные пути сообщенія въ губерніи составляютъ шоссейныя дороги, построенныя, въ прежнее время, шарварковыми средствами, а въ послѣднее—на суммы губернскаго дорожнаго сбора, всего по конецъ 1884 года на протяженіи 464 верстъ 396½ сажени. Въ томъ числѣ имѣется: вымощенной дороги черезъ посады и города 18 верстъ 245 сажень и шоссированной 446 верстъ 151½ сажени. Этими дорогами губернскій городъ соединенъ съ 6-ю уѣздными: Млавою, Праснышемъ, Цѣхановомъ, Плонскомъ, Серпецомъ и Липно.

Съ 1871 года, на основаніи Высочайше утвержденнаго 19 іюня 1870 года положенія о содержаніи земскихъ дорогъ въ губерніяхъ здѣшняго края, всѣ тракты съ участками шоссейныхъ дорогъ находящимися по ихъ направленіямъ раздѣлены на губернскіе и уѣздные. Къ уѣзднымъ 2-ро разряднымъ дорогамъ, причислена часть шоссейныхъ и вымощенныхъ участковъ въ количествѣ 150 верстъ 192½ сажени, ремонтировка коихъ возложена на гминную повинность. Къ губернскимъ 1-во разряднымъ дорогамъ по конецъ 1883 года, причислено шоссейныхъ и вымощенныхъ участковъ 308 верстъ 272 сажени.

Въ 1884 году построено на суммы губернскаго дорожнаго сбора, отъ дер. Карнково до корчмы въ дер. Вымыслинъ, по направленію губернскаго

Липновско-Серпецкаго тракта въ Липновскомъ уѣздѣ шоссейной дороги 5 верстъ 136 сажень и жители посада Добржиня, на рѣкѣ Дрвенце, по направленію Рыпинско-Добржинскаго тракта, вымостили на свой счетъ 296 сажень.

Всего губернскихъ 1-во-разрядныхъ дорогъ, по конецъ 1884 года, 316 верстъ 204 сажени.

Въ томъ числѣ:

вымощенной дороги	. . . . .	11	вер.	6 саж.
шоссированной	. . . . .	303	«	198 «
грунтовой	. . . . .	2	«	— «

Перворязрядныя губернскія дороги имѣютъ слѣдующія протяженія:

1.	Плоцко-Варшавскій трактъ . . .	81	вер.	294 саж.
2.	Млавско-Кенигсбергскій трактъ . . .	86	«	300 «
3.	Млавско-Пултускій трактъ . . .	51	«	188 «
4.	Липновско-Влоцлавскій трактъ . . .	21	«	131 «
5.	Бѣльско-Серпецкій трактъ . . .	22	«	155 «
6.	Рыпинско-Добржинскій трактъ . . .	24	«	300 «
7.	Привислинско-Плоцко-Вышегродскій трактъ	6	«	— «
8.	Подъѣздная дорога отъ города Млавы до станціи Привислянской желѣзной дороги	2	«	100 «
9.	Подъѣздная дорога отъ города Цѣханова до станціи Привислянской желѣзной дороги «Цѣхановъ»	1	«	189 «
10.	Серпецко-Липновскій трактъ . . .	19	«	47 «

Ремонтировка и постройка сказанныхъ шоссейныхъ участковъ, расположенныхъ по направленіямъ перворазрядныхъ губернскихъ дорогъ производится подрядным способомъ, на суммы губернскаго дорожнаго сбора, по смѣтамъ и проэктамъ утвержденнымъ Плоцкимъ Губернскимъ Правленіемъ. На ремонтировку губернскихъ шоссейныхъ и вымощенныхъ до-

рогъ израсходовано въ продолженіи 1884 года изъ суммъ губернскаго дорожнаго сбора:

а) на ремонтировку шоссе и на капитальную передѣлку прежде построенныхъ шоссейныхъ участковъ	62358	руб.	46 коп.
б) на починку и перестройку мостовъ и подземныхъ водоотводныхъ цементныхъ трубъ и каменныхъ каналовъ	2087	«	90 «
в) на покупку и починку дорожныхъ орудій и инструментовъ	205	«	83 «
г) на содержаніе личнаго состава дорожной и технической службы	10255	«	— «
Итого израсходовано	74907	руб.	19 коп.

Такимъ образомъ ремонтировка съ капитальною передѣлкою разныхъ участковъ одной версты губернскаго шоссе обошлась, среднимъ числомъ, въ 242 руб. 77 коп.

Представляемая таблица указываетъ, сколько и какихъ издержекъ приходится, среднимъ числомъ, на ремонтировку съ передѣлкою одной версты 1-во-разрядныхъ губернскихъ шоссейныхъ дорогъ.

НА ВЕРСТУ ПРИХОДИТСЯ ИЗДЕРЖЕКЪ:														
Кубическихъ саженей щебня.	По поставкѣ булыжника и разбивкѣ онаго въ щебень.		По содержанію въ исправности мостовъ и трубъ.		По очисткѣ бортовъ и углубленію канавъ, разстилкѣ щебня и устройствѣ дренажей.		По отчисленію 4% въ пользу техниковъ.		По содержанію кондукторовъ и дорожныхъ сторожей.		По покупкѣ или починкѣ дорожныхъ орудій и инструментовъ.		Всего содержаніе одной версты стоитъ.	
	Рубли		Рубли		Рубли		Рубли		Рубли		Рубли		Рубли	
6,2	136	40	6	50½	57	93	8	03	33	23¾	»	66¾	247	77

Кромѣ того, изъ суммъ губернскаго дорожнаго сбора израсходовано:

На постройку въ 1884 году $5\frac{136}{500}$ верстъ шоссе, отъ корчмы въ дер. Вымыслинъ до дер. Карнково, по направленію Липновско-Серпецкаго гу-

бернскаго тракта, въ Липновскомъ уѣздѣ, ассигновано въ 1884 году 15000 рублей, съ тѣмъ, что остальная часть денегъ за эту постройку въ суммѣ 12729 руб. 52 коп. будетъ ассигнована въ 1885 году.

Такимъ образомъ постройка $5\frac{136}{500}$ верстъ обошлась въ 27729 рублей 52 коп., т. е. 1 верста обошлась среднимъ числомъ 5261 руб. 76½ коп.

Второразрядныя уѣздныя дороги, вмѣстѣ съ находящимися на нихъ шоссированными участками, содержались въ 1884 году въ исправности гминною повинностію.

Второразрядныхъ дорогъ въ губерніи, по конецъ 1884 года, числилось 1485 верстъ 89 саженей.

Въ томъ числѣ:

Вымощенной дороги	7	вер.	239 саж.
Шоссированной	142	«	453½ «
Грунтовой	1334	«	396½ «
Итого . .	1485	вер.	89 саж.

Помѣщаемая здѣсь вѣдомость улучшеннымъ путямъ сообщенія указываетъ, сколько таковыхъ приходится на 1 квадратную милю пространства губерніи, по каждому уѣзду отдѣльно:

Наименованіе уѣздовъ.	ПРОТЯЖЕНІЕ ДОРОГЪ ВЪ ВЕРСТАХЪ И САЖЕНЯХЪ.									Затѣмъ изъ общаго протяженія улучшенныхъ дорогъ на одну милю приходится верстъ.	Пространство уѣздовъ въ квадратныхъ миляхъ.
	Государственныхъ дорогъ.	Улучшенные пути сообщенія.						ВСЕГО.			
		Губернскихъ перворазрядныхъ дорогъ.		Уѣздныхъ второразрядныхъ шоссированныхъ и вымощенныхъ дорогъ.		Итого.					
	ВЕРСТЪ			ВЕРСТЪ	САЖЕНЕЙ	ВЕРСТЪ	САЖЕНЕЙ	ВЕРСТЪ	САЖЕНЕЙ		
Плоцкій . . .	»	78	85	2	348½	80	433½	80	433½	3,332	24,24
Плонскій . . .	17	46	429	21	97	68	26	85	26	3,062	23,25
Липновскій . .	»	33	267	29	31	62	298	62	298	2,115	29
Млавскій . . .	»	57	122½	3	180	60	302½	60	302½	2,143	24,49
Сербецкій . . .	»	31	216	35	53	69	299	69	299	3,125	21,34
Рыпинскій . . .	»	24	300	9	319	34	119	34	119	1,760	21,34
Праснышскій . .	»	25	289	8	167	33	456	33	456	1,143	23,17
Цѣхановскій . .	»	15	465½	40	497	56	462½	56	462½	2,189	19,17
Итого .	17	316	204	150	192½	466	396½	483	396½	2,158	188

Мосты. Большихъ мостовъ на шоссейныхъ и главнѣйшихъ грунтовыхъ дорогахъ 131, въ томъ числѣ снабженныхъ тарифами 16 мостовъ.

Въ городѣ Плоцкѣ:

1) плашкоутный мостъ на рѣкѣ Вислѣ.

Въ Липновскомъ уѣздѣ:

2) плашкоутный мостъ на рѣкѣ Вислѣ, при деревнѣ Шпеталь-Дольный, напротивъ города Влоцлавска, Варшавской губерніи;

3) на граничной рѣкѣ Дрвенцѣ, при дер. Любичъ, вблизи прусскаго города Торна.

Въ Плонскомъ уѣздѣ:

4) въ городѣ Плонскѣ, на рѣкѣ Плонкѣ, по 2-ро разрядной дорогѣ изъ гор. Плонска въ гор. Цѣхановъ;

5) въ посадѣ Сохоцинѣ, на судоходной рѣкѣ Вкрѣ (иначе называемой Дзялдувка), по 2-ро разрядной дорогѣ, изъ посада Сохоцина въ городъ Плонскъ;

6) въ деревнѣ Борково, на той же рѣкѣ Вкрѣ, по 2-ро разрядной шоссейной дорогѣ изъ дер. Пржиборовице, находящейся на губернскомъ 1-во разрядномъ плоцко-варшавскомъ трактѣ въ гор. Пултускъ, Ломжинской губерніи;

7) вблизи Новогеоргіевской крѣпости желѣзный проволочный мостъ на рѣкѣ Наревѣ;

8) взамѣнъ стараго перевоза тарифный мостъ на рѣкѣ Вкрѣ, при дер. Колозомбъ, по направленію 3-е разрядной дороги, отъ уѣзднаго города Плонска въ посадъ Нове-място.

Въ Рыпинскомъ уѣздѣ:

9) на рѣкѣ Дрвенцѣ, при посадѣ Добржинѣ, напротивъ прусскаго города Голюба.

Въ Цѣхановскомъ уѣздѣ:

10) въ городѣ Цѣхановѣ, на рѣкѣ Лыдынѣ, по 1-во разрядной подъ-

ѣздной шоссейной дорогѣ, ведущей къ станціи Привислянской желѣзной дороги;

11) въ деревнѣ Сонскъ, на рѣкѣ Сонѣ, по 2-ро разрядной дорогѣи зъ города Цѣханова въ посадъ Насельскъ, Ломжинской губерніи.

Въ Праснышскомъ уѣздѣ:

12) въ городѣ Праснышѣ, на рѣкѣ Венгеркѣ, по 1-во разрядной губернской дорогѣ изъ города Прасныша, въ городъ Маковъ, Ломжинской губерніи;

13) въ посадѣ Хоржеле, на рѣкѣ Оржицѣ, по 2-ро разрядной дорогѣ изъ посада Хоржеле, въ гор. Праснышъ;

14) въ деревнѣ Улятово-Адамы, на рѣкѣ Улятово, по 3-е разрядной дорогѣ изъ города Прасныша въ посадъ Хоржеле.

Въ Млавскомъ уѣздѣ:

15) въ деревнѣ Стржегово, на рѣкѣ Вкрѣ (Дзялдувка), по 1-во-разрядной губернской шоссейной млавско-кенигсбергской дорогѣ изъ города Плоцка въ гор. Млаву.

Въ Серпецкомъ уѣздѣ:

16) въ деревнѣ Джазга, на рѣкѣ Вкрѣ (Дзялдувка), по 3-е-разрядной дорогѣ изъ посада Вѣжуня въ пос. Радзановъ.

Перевозы. Въ предѣлахъ Плоцкой губерніи находятся слѣдующіе перевозы на рѣкѣ Вислѣ, отдѣляющей Плоцкую губернію отъ Варшавской.

Въ Плонскомъ уѣздѣ:

а) вблизи гор. Закрочима, у колоніи Утрата.

Въ Плоцкомъ уѣздѣ:

б) при гор. Вышегродѣ.

Въ Липновскомъ уѣздѣ:

в) въ дер. Муржиново,

г) при гор. Добржинѣ.

д) между дер. Старковецъ и гор. Нешавою, Варшавской губерніи и

е) между дер. Дзиково и пос. Цѣхоцинокъ, той же губерніи.

Судоходство. Судоходныя рѣки въ Плоцкой губерніи слѣдующія:

1. *Висла*, составляющая границу между Плоцкой и Варшавской губерніями, протекаетъ на протяженіи 146 верстъ. Русло этой рѣки ежегодно засоряется постепенно обсыпающимися песчаными берегами, вслѣдствіе чего безпрепятственное судоходство возможно только весною, при полноводіи; въ лѣтнее же время движеніе судовъ бываетъ крайне затруднительно и пассажирскіе пароходы принуждены бываютъ неоднократно пріостанавливать свои рейсы.

Обыкновенные предметы сплава: хлѣбъ и въ особенности лѣсной матеріалъ, вывозимый за границу въ большемъ количествѣ, откуда слѣдуютъ къ намъ: чугунъ, асфальтъ, уголь и колоніальные товары.

2. *Наревъ*, служащая границею между Плоцкой и Варшавской губерніями, на протяженіи 20 верстъ, впадаетъ въ рѣку Вислу возлѣ Новогеоргіевской крѣпости.

По этой рѣкѣ сплавляется: хлѣбъ, лѣсной матеріалъ и соль; судоходство возможно весною, а лѣтомъ обыкновенно прекращается.

3. *Вкра* (Дзялдувка), по которой сплавляется, во время полноводія, исключительно лѣсной матеріалъ; протекаетъ въ предѣлахъ Плоцкой губерніи на протяженіи 156 верстъ и впадаетъ въ рѣку Наревъ, у дер. Помѣхово.

4. *Оржицъ*, протекая въ Плоцкой губерніи на протяженіи 63 верстъ, служитъ только для сплава весною и во время общаго полноводья рѣкъ лѣснаго матеріала; впадаетъ въ рѣку Наревъ, у дер. Матушево, Ломжинской губерніи.

5. *Дрвенца*, составляетъ границу между Плоцкою губерніею и Пруссіею, на протяженіи 50 верстъ. Въ настоящее время по рѣкѣ этой производится лишь сплавъ лѣсныхъ матеріаловъ и то только весною, во время полноводья.

Судоходство по всѣмъ рѣкамъ состоитъ въ завѣдываніи правленія варшавскаго округа путей сообщенія.

Повѣрка цѣнности сплавляемыхъ по рѣкамъ грузовъ не производится въ Плоцкой губерніи, а таковая заведена при Нешавской таможнѣ, Варшавской губерніи, черезъ которую пропущено по рѣкѣ Вислѣ за границу барокъ, судовъ и плотовъ съ хлѣбомъ и другими товарами въ количествѣ, показанномъ въ слѣдующей вѣдомости:

	Количество судовъ, барокъ и плотовъ.	Количество пудовъ и четвертей.	Общая цѣнность груза. (рубли.)
Рѣка Висла:			
а) Прибыло изъ-за границы:			
берлинокъ и другихъ судовъ съ грузомъ	759	2.942635	6.393694
берлинокъ и другихъ судовъ безъ груза	416	»	»
Итого . .	1175	2942635	6.393694
б) Отправлено за границу		*а)* разнаго хлѣба въ зернѣ 247138 четв.	
берлинокъ и судовъ съ грузомъ	1057	*б)* прочихъ товаровъ 641969 пуд.	2.230379 335174
плотовъ туземныхъ . .	1037	»	4.394972
плотовъ транзитныхъ . .	444	»	2.044473
Итого . .	2538	»	9.004998

в) Почты.

Почтовыя учрежденія Плоцкой губерніи подчинены Управляющему почтовою частью Ломжинской, Плоцкой и Сувалкской губерній.

Въ Плоцкой губерніи существуютъ 4 почтовыя конторы: въ городѣ

Плоцкѣ—губернская, въ Млавѣ—пограничная, въ Липнѣ и Праснышѣ—уѣздныя IV класса.

Почтовыхъ отдѣленій пять: въ Закрочимѣ, Рыпинѣ, Серпецѣ, Плонскѣ и Цѣхановѣ.

Почтовыхъ станцій съ пріемомъ и выдачею всякаго рода корреспонденціи тринадцать.

Свѣдѣнія о числѣ почтовыхъ станцій и содержимыхъ на нихъ лошадей и ямщиковъ видны изъ слѣдующей таблицы:

№ по порядку.	НАИМЕНОВАНІЕ ПОЧТОВЫХЪ СТАНЦІЙ.	Число содержимыхъ	
		Лошадей.	Ямщиковъ.
1	Плоцкая	10	4
2	Млавская	6	4
3	Липновская	7	3
4	Праснышская	6	3
5	Бѣжуньская	4	2
6	Бѣльская	4	3
7	Вышегродская	3	2
8	Добржинская на р. Вислѣ	5	3
9	Закрочимская	6	3
10	Збойновская	6	3
11	Плонская	6	3
12	Раціонжская	4	3
13	Рыпинская	4	2
14	Серпецкая	4	2
15	Старожебская	6	3
16	Стржеговская	4	2
17	Шренская	4	2
18	Цѣхановская	4	2
19	Добржинская на р. Дрвенцѣ	Лошадей не содержится.	
20	Бодзановская		
21	Любичская		
22	Хоржельская		

Въ 1884 году въ Плоцкой губерніи не произошло существенныхъ измѣненій по почтовому вѣдомству. Только на Бѣльской почтовой станціи

по случаю незначительнаго разгона лошадей, имѣвшійся на оной комплектъ почтовыхъ лошадей, въ видахъ сокращенія расходовъ казны по выдачѣ почтосодержателю пособія, уменьшенъ на одну лошадь съ 1 января 1884 года.

Что же касается жалобъ проѣзжающихъ на неисправность отбыванія почтовой гоньбы, то въ 1884 году таковыхъ поступило всего восемь, изъ коихъ семь, какъ оказавшіяся по произведеннымъ разслѣдованіямъ неосновательными, оставлены безъ послѣдствій, а по одной жалобѣ наложенъ на почтосодержателя денежный штрафъ. Вообще же станціи содержатся въ удовлетворительномъ состояніи и почты, а также и пассажиры перевозятся безостановочно.

г) Телеграфныя станціи.

Телеграфныя станціи въ Плоцкой губерніи находятся въ городахъ: Плоцкѣ, Плонскѣ, Млавѣ, Праснышѣ, Рыпинѣ, Липнѣ, Серпецѣ, крѣпости Новогеоргіевскѣ, въ деревнѣ Любичъ на р. Дрвенцѣ, на граничной чертѣ государства, и по линіи Привислянской желѣзной дороги. Протяженіе телеграфныхъ линій въ верстахъ 342½.

д) Народная нравственность.

Прилагаемая при семъ, подъ № 6, вѣдомость о числѣ и родѣ преступленій показываетъ, что въ отчетномъ году всѣхъ преступленій было 18267 (болѣе противъ 1883 года на 314), по которымъ осуждено мужчинъ 12699 (болѣе противъ 1883 года на 159) и 3166 женщинъ (болѣе противъ 1883 года на 195).

По роду преступленій самое значительное мѣсто занимаютъ преступленія противъ личности, которыхъ было 8322 (болѣе противъ 1883 года

на 190); по нимъ осуждено: мужчинъ 4531 (менѣе противъ 1883 года на 82) и женщинъ 1679 (болѣе противъ 1883 года на 35).

Второе мѣсто занимаютъ преступленія противъ частной собственности, которыхъ было 4952 (болѣе противъ 1883 года на 63); по нимъ осуждено: мужчинъ 3495 (менѣе противъ 1883 года на 436) и женщинъ 647 (менѣе противъ 1883 года на 19).

Третье мѣсто занимаютъ преступленія противъ личности государства, которыхъ было 3996 (болѣе противъ 1883 года на 191); по нимъ осуждено: мужчинъ 3854 (болѣе противъ 1883 года на 227) и женщинъ 604 (болѣе противъ 1883 года на 129).

Четвертое мѣсто занимаютъ преступленія противъ собственности государства, которыхъ было 987 (болѣе противъ 1883 года на 152); по нимъ осуждено: мужчинъ 126 (болѣе противъ 1883 года на 126) и женщинъ 235 (болѣе противъ 1883 года на 49).

Противъ религіи было преступленій 8, (болѣе противъ 1883 года на 5); по нимъ осуждено: мужчинъ 8 (болѣе противъ 1883 года на 5) и женщинъ 1 (болѣе противъ 1883 года на 1).

е) Арестанты, тюремные замки и этапы.

Въ Плоцкой губерніи находятся слѣдующія мѣста заключенія:

1) Уголовная и слѣдственная тюрьмы въ губернскомъ гор. Плоцкѣ.

2) Четыре детенціонныхъ судебныхъ ареста въ городахъ: Липнѣ, Праснышѣ, Млавѣ и Закрочимѣ.

3) Подслѣдственный арестъ въ гор. Рыпинѣ.

4) Одинадцать полицейскихъ арестовъ при городовыхъ Магистратахъ.

Движеніе арестантовъ въ мѣстахъ заключенія, за 1884 годъ, показано въ нижеслѣдующихъ таблицахъ:

	До постановленія проговора судомъ.		По распоряженію Административныхъ властей.		По приговорамъ судебныхъ мѣстъ.		ВСЕГО.	
	муж.	жен.	муж.	жен.	муж.	жен.	муж	жен.
Къ 1 января 1884 г. оставалось	79	24	9	1	299	84	387	109
Въ 1884 году прибыло . . .	803	212	916	189	2343	713	4062	1114
» 1884 » убыло	796	207	912	185	2298	702	4006	1094
Къ 1 января 1885 г. осталось .	86	29	13	5	344	95	443	129

Названіе мѣстъ заключенія.	Къ 1-му января 1884 года. оставалось.	Въ 1884 году:		Къ 1-му января 1885 года осталось.
		Прибыло.	Убыло.	
Плоцкія: уголовная и слѣдственная тюрьмы	407	1072	1052	427
Судебно-детенціонные аресты:				
Млавскій	6	646	640	12
Праснышскій	10	163	173	»
Плонско-Закрочимскій	9	366	369	6
Липновскій	6	143	148	1
Итого . .	31	1318	1330	19
Полицейскіе аресты при городовыхъ магистратахъ:				
Млавскій	3	63	66	»
Серпецкій	5	1281	1282	4
Рыпинскій	1	378	378	1
Цѣхановскій	»	185	183	2
Праснышскій	2	162	163	1
Плонско-Закрочимскій	4	234	238	»
Липновскій	7	479	482	4
Плоцкій	8	884	887	5
Итого . .	30	3666	3679	17
Подслѣдственный арестъ въ городѣ Рыпинѣ	3	170	172	1
Всего . .	471	6226	6233	464

Въ полицейскихъ и детенціонныхъ арестахъ, содержатся подслѣдственные арестанты и лица осужденные мировыми судебными учрежденіями къ аресту, а также арестуемые по распоряженіямъ административныхъ и полицейскихъ властей.

Въ Плоцкой слѣдственной тюрьмѣ содержатся лица, состоящія подъ слѣдствіемъ и судомъ по обвиненію въ болѣе важныхъ преступленіяхъ, а въ уголовной тюрьмѣ преступники осужденные къ уголовнымъ и исправительнымъ наказаніямъ.

Въ 1884 году содержалось въ Плоцкой уголовной тюрьмѣ всего 1141 человѣкъ (881 мужчинъ и 260 женщинъ) и въ томъ числѣ:

Православныхъ		23
Католиковъ		918
Лютеранъ		37
Евреевъ		163
	Итого . .	1141
Дворянъ		2
Мѣщанъ		62
Крестьянъ		1077
	Итого . .	1141
Ремесленниковъ		36
Земледѣльцевъ		87
Торговцевъ		19
Работниковъ		993
Бродягъ		6
	Итого . .	1141

Большая часть осужденныхъ состояла изъ лицъ, неполучившихъ никакого образованія; преступниковъ этой категоріи содержалось въ тюрьмѣ 835 человѣкъ, грамотныхъ было 306. Въ общемъ числѣ заключенныхъ находилось: подвергаемыхъ осужденію въ первый разъ 575, рецидивистовъ 566.

Распредѣленіе осужденныхъ и подсудимыхъ арестантовъ по преступленіямъ показано въ слѣдующей таблицѣ:

НАИМЕНОВАНІЕ ПРЕСТУПЛЕНІЙ.	Къ 1-му января 1884 г. состояло.	Въ 1884 году. Прибыло.	Всего состояло.	Убыло.	Къ 1-му января 1885 г. осталось.
	АРЕСТАНТОВЪ.				
Сопротивленіе распоряженіямъ правительства	«	14	14	6	8
Поддѣлка кредитныхъ билетовъ .	2	2	4	2	2
Многоженство	«	1	1	1	«
Убійство	3	8	11	4	7
Дѣтоубійство	4	6	10	7	3
Разбой	1	«	1	1	«
Грабежъ.	4	10	14	7	7
Мошенничество	2	17	19	16	3
Кража	344	896	1240	905	335
Поджогъ	4	6	10	9	1
Изнасилованіе	1	3	4	4	«
Оскорбленіе чести	4	2	6	5	1
Злоупотребленіе по службѣ . .	2	4	6	4	2
Контрабанда	2	21	23	20	3
Бродяжничество	2	6	8	6	2
Другія преступленія	32	76	108	55	53
Итого . . .	407	1072	1479	1052	427

Оборотъ суммъ на содержаніе тюремъ и арестовъ представляется за отчетный годъ въ слѣдующемъ видѣ:

по смѣтѣ 1884 года назначено . . 42079 руб.

дополнительно ассигновано . . . 1980 «

Итого . . 44059 руб.

Въ 1884 году произведено расхода . . 42522 руб.

Продовольствіе тюремныхъ арестантовъ, производившееся въ 1884 г., какъ и въ прежніе годы, съ подряда, стоило казнѣ: на одного человѣка въ сутки $10^{8}/_{100}$ коп. и въ общей сложности обошлось въ 14795 р. 79 к.;

содержаніе же одного арестанта, включая сюда продовольствіе, одежду, обувь и проч. стоило въ сутки 15 44/100 коп., въ общей сложности продовольствіе и вообще содержаніе обошлось въ 22834 руб. 75 1/2 коп.

На содержаніе арестантовъ въ детенціонныхъ и полицейскихъ арестахъ отпускалось по 10 коп. въ сутки на человѣка.

Плоцкая уголовная тюрьма, построенная еще при прусскомъ королѣ Фридрихѣ Вильгельмѣ II и слѣдственная, для одиночнаго заключенія подсудимыхъ, построенная въ 1846 году, а также два дополнительныхъ барака, изъ коихъ одинъ построенъ въ 1880 году, а другой въ 1882 году, находятся въ удовлетворительномъ состояніи.

Въ отчетномъ 1884 году произведенъ только обыкновенный ежегодный ремонтъ тюремъ, на отпущенные Министерствомъ Внутреннихъ Дѣлъ 1000 рублей; другихъ же болѣе важныхъ ремонтныхъ работъ не производилось.

Съ устроенныхъ при тюрьмахъ, въ видахъ возвышенія нравственности арестантовъ посредствомъ труда, мастерскихъ, въ отчетномъ 1884 году выручено дохода: *а)* за переплетныя работы по заготовленію ученическихъ тетрадей 19 руб. 77 коп. и *б)* за канатныя издѣлія 9 руб. 15 коп.

Независимо отъ сего арестанты занимались въ теченіи года выдѣлкою пряжи изъ льна, которая, по мѣрѣ приготовленія, отправляется въ Сѣрадзкую тюрьму, Калишской губерніи, для полотнянаго производства.

Для преподаванія арестантамъ религіознаго утѣшенія и нравственныхъ наставленій, при Плоцкихъ тюрьмахъ имѣется часовня, въ которой, въ праздничные дни, отправляется богослуженіе. Кромѣ того, устроена при тюрьмахъ школа, въ которой обучаются несовершеннолѣтніе преступники. Въ ней въ отчетномъ году обучалось ежедневно, среднимъ числомъ, 3 человѣка.

Въ теченіи отчетнаго года санитарное состояніе заключенныхъ было удовлетворительно.

НАЗВАНІЕ ТЮРЕМЪ.	БЫЛО БОЛЬНЫХЪ:		УМЕРЛО:		Осталось больныхъ къ 1-му января 1885 года.
	Въ 1883 г.	Въ 1884 г.	Въ 1883 г.	Въ 1884 г.	
Плоцкія: уголовная и слѣдственная тюрьмы	138	134	14	8	11

Пересылка арестованныхъ лицъ по линіямъ этапныхъ путей производилась посредствомъ Плоцкой и Новогеоргіевской этапныхъ командъ, пересылка же этихъ лицъ внѣ этапныхъ линій совершалась порядкомъ, указаннымъ утвержденными Министерствомъ Внутреннихъ Дѣлъ, 15 іюля 1870 года, правилами о препровожденіи пересыльныхъ внѣ этапныхъ линій, т. е. арестанты конвоировались вольнонаемными провожатыми, съ отнесеніемъ расходовъ на счетъ спеціальныхъ суммъ «сбора на пересылку праздношатающихся и перевозку нижнихъ чиновъ запаса».

ж) Пожары.

Въ 1884 году произошло пожаровъ, причинившихъ убытки въ застрахованныхъ строеніяхъ:

въ городахъ	24
въ посадахъ и селеніяхъ	256
Всего .	280

Изъ сего числа возникло:

отъ молніи	9
отъ дурнаго устройства печей и трубъ . .	26
отъ неосторожности	66
отъ поджоговъ	68
отъ другихъ, необнаруженныхъ причинъ . .	111
Итого . .	280

Сравнительно съ 1883 годомъ пожарныхъ случаевъ было болѣе на 31.

Убытки, причиненные пожарами въ 1884 году въ застрахованныхъ строеніяхъ и незастрахованныхъ имуществахъ составляли 606232 руб.

Въ томъ числѣ убытки на долю застрахованныхъ строеній составляютъ 262499 руб. 16 коп., болѣе 1883 года на 9529 руб. 91 коп.

Въ 1884 году случаи болѣе значительныхъ пожаровъ произошли въ слѣдующихъ мѣстностяхъ:

1) 10-го іюля въ гор. Плоцкѣ, отъ неизвѣстной причины, сгорѣла паровая мельница, застрахованная въ 7900 руб.

2) 11-го іюля, въ пос. Скемпе, Липновскаго уѣзда, отъ неосторожности произошелъ пожаръ, отъ котораго сгорѣло 127 строеній, застрахованныхъ въ 11870 руб.; кромѣ сего сгорѣло движимаго имущества на 46470 рублей.

3) 6-го сентября, въ дер. Чернице, Цѣхановскаго уѣзда, отъ неосторожности произошелъ пожаръ, отъ котораго сгорѣло 108 крестьянскихъ строеній, застрахованныхъ въ 19550 руб.; кромѣ сего сгорѣло движимаго имущества на 16240 рублей.

4) 27-го октября, въ дер. Госциминъ-Заводы, Плонскаго уѣзда, отъ неизвѣстной причины произошелъ пожаръ, отъ котораго сгорѣло шесть строеній, застрахованныхъ въ обществѣ взаимнаго губернскаго страхованія въ 10000 руб. Кромѣ сего, сгорѣлъ зерновой хлѣбъ, застрахованный въ частномъ страховомъ обществѣ въ 3000 рублей и движимаго незастрахованнаго имущества на 1350 рублей.

На основаніи 10 ст. положенія 20 іюля 1870 года о взаимномъ губернскомъ страхованіи строеній отъ огня, выдано изъ суммъ страховаго сбора 55 лицамъ за оказанное ими особенное отличіе при тушеніи пожаровъ 680 рублей.

з) Народныя бѣдствія и различныя происшествія.

Въ іюнѣ мѣсяцѣ, чрезвычайнымъ разливомъ рѣки Вислы и ея притоковъ, продолжавшимся съ 10 по 15 число этого мѣсяца, залиты были поля прибрежныхъ жителей въ Плоцкомъ, Плонскомъ и Липновскомъ уѣздахъ.

Въ Плоцкомъ уѣздѣ залито было 32 селенія; семействъ пострадавшихъ отъ наводненія 656; въ общемъ составѣ ихъ семействъ 2921 душа; пространство покрытое водою равнялось 5008 моргамъ. Убытки, причиненные разливомъ, въ посѣвахъ, огородахъ и лугахъ, а также въ строеніяхъ, скотѣ и другомъ имуществѣ, оцѣнены въ 128241 руб. Роздано въ пособіе пострадавшимъ отъ наводненія изъ Высочайше пожалованныхъ 200 т. рублей 6274 руб. и изъ частныхъ пожертвованій 1523 руб. Кромѣ того, уѣздный комитетъ имѣетъ въ своемъ распоряженіи собранныя изъ пожертвованій суммы до 450 руб. на случай вспоможенія тѣмъ крестьянамъ, у которыхъ не достанетъ весною зерна на посѣвы.

Въ Липновскомъ уѣздѣ убытки въ посѣвахъ, лугахъ, огородахъ и въ движимомъ и недвижимомъ имуществѣ доходятъ до суммы 66882 руб. 50 коп.

Въ Плонскомъ уѣздѣ наводненіемъ причинено убытковъ жителямъ уѣзда болѣе чѣмъ на 25000 руб.

30 іюля въ деревняхъ: Здройки, Млечувко и Кононе-Плоцично, Рыпинскаго уѣзда, выпавшимъ градомъ уничтоженъ на поляхъ хлѣбъ, на сумму 1198 р.

Въ Цѣхановскомъ уѣздѣ недостатокъ дождей во время лѣтнихъ мѣсяцевъ вредно повліялъ на произрастаніе яровыхъ хлѣбовъ, которые потерпѣли отъ засухи, почему урожай проса, гречихи и овса былъ неудовлетворительнымъ.

Другихъ бѣдствій съ гибельными послѣдствіями для народнаго имущества или жизни въ 1884 году не было.

IV

Народное здравіе и общественное призрѣніе.

а) Врачи.

Въ 1884 году въ губерніи состояло:

Врачей 37, изъ нихъ на службѣ: въ губернскомъ городѣ 7, въ уѣздахъ 14; вольнопрактикующихъ 16.

Ветеринаровъ 7, изъ нихъ на службѣ: въ губернскомъ городѣ 1, въ уѣздахъ 2, въ Новогеоргіевской крѣпости 1; вольнопрактикующихъ 3.

Фельдшеровъ 101, изъ нихъ на службѣ: въ губернскомъ городѣ 5, въ уѣздахъ 12; вольнопрактикующихъ 84.

Акушерокъ и деревенскихъ повивальныхъ бабокъ 40, изъ нихъ на службѣ: въ губернскомъ городѣ 2, въ уѣздахъ 7; вольнопрактикующихъ 31.

Казенныхъ аптекъ въ губерніи не имѣется, частныхъ находится 17, филіяльныхъ отдѣленій 2 и сельскихъ аптекъ 4, а всего 23; въ томъ числѣ: въ губернскомъ городѣ 3, въ уѣздныхъ городахъ 7, въ заштатныхъ городахъ 3 и въ посадахъ 4.

При аптекахъ состоитъ: магистровъ фармаціи 2, провизоровъ 22, аптекарскихъ помощниковъ 12 и аптекарскихъ учениковъ 7.

Общее число рецептовъ, поступившихъ въ 23 аптеки въ 1884 году было 65256, что составляетъ, среднимъ числомъ, на каждую аптеку 2837 рецептовъ.

Мѣры противъ сифилитическихъ болѣзней принимались тѣ же самыя, какъ и въ предъидущемъ году и какія вообще указаны существующими на этотъ предметъ законоположеніями.

По всей губерніи за 1884 годъ было случаевъ сифилиса 374, изъ нихъ 279 въ больницахъ, а 95 въ частной практикѣ.

Оспопрививаніемъ занимались въ отчетномъ году врачи и, подъ ихъ руководствомъ, фельдшера. Лимфа выписывалась преимущественно изъ института прививанія предохранительной оспы при Варшавской больницѣ Младенца Іисуса.

Предохранительная оспа была привита 17301 дѣтямъ, привилась съ успѣхомъ у 17139 и съ сомнительнымъ успѣхомъ у 11.

Всѣхъ судебно-медицинскихъ актовъ, по разнымъ случаямъ, въ Плоцкой губерніи выдано было 430; кромѣ того, по требованіямъ присутственныхъ мѣстъ и частныхъ лицъ, врачебнымъ отдѣленіемъ губернскаго правленія составлено было окончательныхъ судебно-медицинскихъ актовъ 3, произведено химическихъ и микроскопическихъ изслѣдованій 7 и освидѣтельствовало разныхъ съѣстныхъ припасовъ и напитковъ 35.

Независимо сего освидѣтельствовано умалишенныхъ съ цѣлью отправленія оныхъ въ Варшавскія спеціальныя заведенія 17 человѣкъ.

б) Больницы.

Въ вѣдѣніи губернскаго и уѣздныхъ совѣтовъ общественнаго призрѣнія находится 6-ть больницъ, изъ коихъ три въ губернскомъ городѣ и по одной въ городахъ: Липнѣ, Млавѣ и Праснышѣ.

Больницы эти находятся въ слѣдующемъ положеніи:

1) **Больница св. Троицы** въ гор. Плоцкѣ помѣщается въ собственномъ двухэтажномъ каменномъ домѣ; въ ней 44 штатныя кровати, въ томъ числѣ 4 для временнаго помѣщенія умалишенныхъ.

Въ отчетномъ 1884 году находилось въ больницѣ на леченіи 580 человѣкъ, въ томъ числѣ лицъ военнаго вѣдомства 74.

Изъ нихъ: выздоровѣло	481	чел.
умерло	62	«
осталось къ 1 января 1885 г. .	37	чел.

Содержаніе одного больнаго въ сутки обходилось: на продовольствіе 17,29 коп., на медикаменты 3,66 коп. и на другія потребности 46,62 коп.,— итого 67,57 коп.

Оборотъ суммъ по содержанію больницы въ отчетномъ году былъ слѣдующій:

въ приходѣ было	11183 руб.	11 коп.
расходовъ произведено	6987 «	36 «
невыполненныхъ расходовъ	1569 «	30 «
Итого .	8556 руб.	66 коп.

Затѣмъ, къ 1 января 1885 г. образовался остатокъ . . . . . 2626 руб. 45 коп.

Доходы больницы, главнымъ образомъ, состояли:

а) изъ дохода отъ недвижимаго имущества и чиншей 2149 руб. 43 коп.;

б) изъ процента отъ капитала въ Польскомъ Банкѣ и въ ипотечномъ обезпеченіи (93263 руб. 30 коп.) 3069 руб. 64 коп.;

в) отъ возврата платы за леченіе и изъ другихъ случайныхъ доходовъ.

Больница совершенно достаточно обезпечена въ матеріальномъ отношеніи.

Для ухода за больными и веденія хозяйства, а также приготовленія менѣе сложныхъ лекарствъ, имѣется при ней 5 сестеръ милосердія.

2) Больница св. Алексѣя въ гор. Плоцкѣ устроена спеціально для призрѣнія сифилитическихъ больныхъ, а также для страдающихъ накожными болѣзнями и ракомъ; помѣщается въ собственномъ одноэтажномъ каменномъ зданіи.

Въ больницѣ, при устройствѣ на 20 кроватей, состояло на излеченіи въ отчетномъ году 221 человѣкъ, въ томъ числѣ лицъ военнаго вѣдомства 17 человѣкъ.

Изъ нихъ: выздоровѣло . . . . . 211 чел.

осталось къ 1-му января 1885 г. 10 чел.

Стоимость содержанія одного больнаго въ сутки составляла: на продовольствіе 15,59 коп., на медикаменты 1,63 коп. и на другія потребности 56,06 коп., итого 73,28 коп.

Оборотъ суммъ по содержанію больницы въ отчетномъ году былъ слѣдующій:

въ приходѣ было	3987	руб.	38 коп.
расходовъ произведено	3193	«	18 «
невыполненныхъ расходовъ	77	«	10 «
Итого . .	3270	руб.	28 коп.

Затѣмъ къ 1 января 1885 г. образовался

остатокъ въ . . . . . 717 руб. 10 коп.

Доходы больницы, главнымъ образомъ, состояли:

а) изъ процентовъ отъ капитала, хранящагося въ Польскомъ Банкѣ (10835 руб. 49 коп.), въ суммѣ 434 руб. 11 коп.;

б) пособія отъ городовъ: Плоцка, Плонска, Серпеца и Закрочима, а также изъ 15% сбора отъ доходовъ Плоцкой городской кассы, въ суммѣ 1277 руб. 70 коп.;

в) отъ возврата платы за леченіе и другихъ случайныхъ доходовъ.

Кромѣ сего больница эта получила безплатно на 200 руб. медикаментовъ, жертвуемыхъ ежегодно мѣстными аптекарями, чѣмъ и объясняется показанный выше незначительный расходъ на медикаменты.

Отпускаемое вышеупомянутыми городами пособіе не приноситъ существенной поддержки больницѣ, такъ какъ города эти за вносимыя пособія имѣютъ право лечить безплатно своихъ бѣдныхъ жителей до размѣровъ жертвуемой суммы.

Въ отчетномъ году на пріобрѣтеніе бѣлья, одежды и утвари, а также

ремонтъ зданія, починку и покупку больничныхъ снарядовъ было израсходовано 134 руб. 37 коп.

3) **Еврейская, такъ называемая Исаака Фогеля,** больница на 25 кроватей въ гор. Плоцкѣ открыта въ 1872 году на частныя пожертвованія для леченія бѣдныхъ евреевъ.

Въ отчетномъ году состояло въ больницѣ на излеченіи 266 человѣкъ, въ томъ числѣ лицъ военнаго вѣдомства 4.

Изъ нихъ: выздоровѣло	237	человѣкъ
умерло	16	«
Осталось къ 1-му января 1885 года .	13	«

Содержаніе одного больнаго въ сутки обошлось: на продовольствіе 16,21 коп., на медикаменты 7,60 коп. и на другія потребности 50,10 коп., итого 73,91 коп.

Оборотъ суммъ по содержанію больницы въ отчетномъ году былъ слѣдующій:

въ приходѣ было	3071	руб. 35	коп.
произведено текущихъ расходовъ .	3679	« 41	«
невыполненныхъ расходовъ . .	613	« 83	«

Перерасходованная сумма имѣетъ быть пополнена изъ недоимки, непоступившей въ общей суммѣ 3468 руб. 39 коп.

Доходы больницы, главнымъ образомъ, состояли:

а) изъ процентовъ на капиталъ въ банкѣ и въ ипотечномъ обезпеченіи (12298 руб. 39 коп.), въ суммѣ 377 руб. 24 коп.;

б) изъ пособія въ 1500 руб., отпускаемаго ежегодно мѣстнымъ еврейскимъ обществомъ на предметъ содержанія больницы;

в) изъ платы за леченіе и другихъ случайныхъ доходовъ.

Въ 1884 году были произведены двѣ починки крыши на главномъ зданіи больницы, исправлены водосточныя трубы и освѣжено побѣлкою внутри зданіе больницы владѣльцемъ имѣнія Сецень, Густавомъ Фогель, изъ собственныхъ средствъ.

4) Больница св. Іоанна Златоуста въ гор. Липнѣ, помѣщается въ собственномъ двухэтажномъ каменномъ домѣ и устроена на 40 кроватей, для больныхъ всякаго рода, которыхъ состояло на излеченіи 314 человѣкъ, въ томъ числѣ лицъ военнаго вѣдомства 86 человѣкъ.

Изъ нихъ: выздоровѣло . . . . 254 чел.
умерло . . . . . 34 «

Осталось къ 1-му января 1885 года . 26 чел.

Стоимость содержанія больнаго въ сутки составляла: на продовольствіе 18,04 коп., на медикаменты 4,48 коп. и на другія потребности 28,10 коп., итого 50,62 коп.

Оборотъ суммъ по содержанію больницы былъ слѣдующій:

въ приходѣ было . . . 5012 руб. 46½ коп.
произведено: текущихъ расходовъ 2229 « 49 «
невыполненныхъ расходовъ . 2976 « 96 «

Итого . 4906 руб. 45 коп.

Затѣмъ къ 1 января 1885 г.
образовался остатокъ въ . . . 106 руб. 1½ коп.

Доходы, главнымъ образомъ, состояли:

а) изъ процентовъ на капиталъ въ Польскомъ Банкѣ и ипотечномъ обезпеченіи (10796 руб. 99½ коп.), въ суммѣ 344 руб. 62½ коп. и

б) изъ платы за леченіе и другихъ случайныхъ доходовъ.

5) Больница св. Войцѣха въ гор. Млавѣ, помѣщается въ собственномъ двухэтажномъ каменномъ домѣ со службами и устроена на 25 кроватей, въ ней состояло на излеченіи 332 человѣка, въ томъ числѣ лицъ военнаго вѣдомства 170 человѣкъ.

Изъ нихъ: выздоровѣло . . . . 296 человѣкъ
умерло . . . . . 15 «

Осталось къ 1-му января 1885 г. . . 21 человѣкъ.

Стоимость содержанія больнаго въ сутки составляла: на продовольствіе 14,$_{43}$ коп., на медикаменты 4,$_{76}$ коп. и на другія потребности 32,$_{98}$ коп., итого 52,$_{17}$ коп.

Оборотъ суммъ по содержанію больницы былъ слѣдующій:

въ приходѣ было . . .	4763 руб.	33 коп.
произведено расходовъ . .	3760 «	90 «
невыполненныхъ расходовъ .	839 «	6 «
Итого	4599 руб.	96 коп.

Затѣмъ къ 1-му января 1885 г.

образовался остатокъ въ . . . . 163 руб. 37 коп.

Доходы главнымъ образомъ состояли:

а) изъ процентовъ на капиталъ въ Польскомъ Банкѣ и ипотечномъ обезпеченіи (14150 руб.), въ суммѣ 208 руб. 9 коп.;

б) пособія отъ Млавской городской кассы, въ суммѣ 138 р. 52 к.;

в) отъ возврата издержекъ за леченіе и другихъ случайныхъ доходовъ.

Въ больницѣ на покупку бѣлья, одежды и утвари было израсходовано въ отчетномъ году 179 руб. 43$^1/_2$ коп.

Кромѣ сего въ 1884 году произведена капитальная ремонтировка зданія и хозяйственныхъ строеній больницы по смѣтѣ, одобренной техническимъ строительнымъ комитетомъ Министерства Внутреннихъ Дѣлъ, на сумму 7571 руб. 20 коп., отпущенныхъ отъ казны.

6) **Больница св. Станислава въ гор. Праснышѣ,** помѣщается въ собственномъ одноэтажномъ каменномъ домѣ и устроена на 35 кроватей для всякаго рода больныхъ, которыхъ состояло на излеченіи 344 человѣка, въ томъ числѣ лицъ военнаго вѣдомства 70 человѣкъ.

Изъ нихъ: выздоровѣло	272 человѣка
умерло	43 «
Осталось къ 1 января 1885 г. . . .	29 человѣкъ.

Стоимость содержанія больнаго въ сутки составляла: на продовольствіе 16,07 коп., на медикаменты 4,94 коп. и на другія потребности 35,86 коп., итого по 55,87 коп.

Оборотъ суммъ по содержанію больницы былъ слѣдующій:

въ приходѣ было	6696 руб.	34¾ коп.
расходовъ произведено . . .	3937 «	67¼ «
невыполненныхъ расходовъ . .	1706 «	39½ «
Итого .	5644 руб.	6¾ коп.
Затѣмъ къ 1 января 1885 г. осталось .	1052 руб.	— коп.

Доходы, главнымъ образомъ, состояли:

а) изъ процентовъ отъ капитала въ банкѣ (4857 руб. 62 коп.), въ суммѣ 110 руб. 69 коп.;

б) изъ пособія отъ городской кассы, въ суммѣ 120 руб. 45 коп.;

в) отъ возврата лечебныхъ издержекъ и другихъ случайныхъ доходовъ.

На ремонтъ зданія, починку и покупку больничныхъ снарядовъ израсходовано 101 руб. 40 коп.

На 1884 годъ плата за содержаніе въ больницахъ Плоцкой губерніи была утверждена Г. Министромъ Внутреннихъ Дѣлъ въ слѣдующемъ размѣрѣ:

съ лицъ гражданскаго вѣдомства по 35 коп. въ сутки, вмѣстѣ съ медикаментами, и за погребеніе одного умершаго 2 руб. 30 коп.;

съ нижнихъ воинскихъ чиновъ по 58½ коп. въ сутки, вмѣстѣ съ медикаментами, за погребеніе умершихъ по 2 руб. 28 коп. и за пользованіе военныхъ офицеровъ—въ двойномъ размѣрѣ, за исключеніемъ расхода на медикаменты.

в) Богадѣльни и пріюты.

Въ вѣдѣніи губернскаго совѣта общественнаго призрѣнія состоитъ 7 богадѣленъ: въ городахъ: Плоцкѣ, Плонскѣ, Млавѣ, Липнѣ, Серпецѣ,

Добржинѣ на р. Вислѣ и Вышегродѣ и два дѣтскихъ пріюта: въ Плоцкѣ и Праснышѣ.

Состояніе этихъ заведеній представляется въ слѣдующемъ видѣ:

Наименованіе богадѣльни или пріюта.	Штатное количество призрѣваемыхъ.	Дѣйствительно призрѣвалось въ 1884 году.	Годовой доходъ.		Количество пособія отъ казны.		Осталось за расходами въ 1885 году.		Сумма капиталовъ въ банкѣ и ипотечномъ обезпеченіи.	
			руб.	коп.	руб.	коп.	руб.	коп.	руб.	коп.
Богадѣльни:										
Плоцкая	28	28	1313	67½	«	«	«	«	13325	82
Плонская	11	9	1993	32	«	«	214	9	19251	80
Млавская	6	6	506	30½	«	«	94	60½	2915	97½
Липновская	6	6	262	80½	«	«	«	«	75	«
Серцецкая	9	8	598	82½	«	«	60	69½	4010	69½
Добржинская на р. Вислѣ	7	7	258	2½	«	«	36	8½	3320	67
Вышегродская	3	3	181	85	«	«	44	15	2427	92
Итого	70	67	5114	80½	«	«	449	62½	45327	83
Дѣтскіе пріюты:										
Въ городѣ Плоцкѣ	40	40	948	4	250	«	52	36	7514	24
Въ городѣ Праснышѣ	20	20	1095	18¼	«	«	318	43¾	5013	59
Итого	60	60	2043	22¼	250	«	370	79¾	12527	83

Всѣ благотворительныя заведенія, за исключеніемъ Плонской богадѣльни, владѣютъ весьма ограниченными средствами и для поддержанія ихъ существованія, губернскій совѣтъ общественнаго призрѣнія вынужденъ прибѣгать къ частной благотворительности.

Въ городѣ Плоцкѣ существуетъ, съ разрѣшенія Г. Варшавскаго Генералъ-Губернатора, въ видѣ отдѣленія плоцкаго дома призрѣнія, дешевая кухня съ безплатною выдачею обѣдовъ для бѣдныхъ, въ вѣдѣніи особаго Комитета, дѣятельность котораго, въ 1884 году, выразилась въ слѣдующемъ:

а) выдано безплатныхъ обѣдовъ 38336, всего на 1711 р. 81½ коп.;

б) платныхъ по 10 коп.—18777½—на сумму 1877 руб. 75 коп., стоившихъ Комитету всего 1715 руб. 56¼ коп.,—*в)* кофе молочнаго выдано 8328½ стакан., кофе чернаго 1973½ стакан., чаю 61 стаканъ и булокъ 8286 штукъ, всего на сумму 382 руб. 10 коп., въ дѣйствительности стоившихъ Комитету 295 руб. 15 коп.

Кухнею завѣдываютъ дамы члены Комитета, къ неусыпному старанію коихъ надлежитъ отнести то, что при незначительныхъ средствахъ Комитетъ могъ отпустить столько безплатныхъ обѣдовъ.

Средства Комитета изъ частныхъ пожертвованій, собираемыхъ періодически отъ заявившихъ желаніе вносить таковые приглашенными дамами, а также отъ любительскихъ спектаклей, танцовальныхъ вечеровъ и отъ единовременныхъ пособій, поступающихъ въ кухню и въ кассу Комитета, составляли въ 1884 году, съ остаткомъ отъ 1883 года, 2553 руб. 36 коп.

Изъ нихъ израсходовано въ 1884 году 1104 руб. 5 коп., затѣмъ осталось на 1885 годъ 1449 руб. 31 коп., изъ коихъ 1000 руб. переданы на храненіе въ Плоцкое Отдѣленіе Польскаго Банка, для приращенія процентами; 300 руб. внесены въ Плоцкую сберегательную кассу, а остальные 149 руб. 31 коп. находятся на рукахъ у кассира Комитета.

Кромѣ показанныхъ выше денегъ имѣются еще въ Польскомъ Банкѣ 1000 руб., пожертвованные помѣщикомъ Брониславомъ Скаржинскимъ.

Плоцкое благотворительное общество получило въ началѣ 1884 года дарственную запись въ 3000 руб. отъ Предсѣдателя своего Людовика Чаплицкаго, въ видѣ ипотечнаго обязательства на имѣніи Ковалевко, съ уплатою, съ 1 іюля 1884 года, по 5%. Самый же капиталъ обязателенъ къ уплатѣ въ случаѣ требованія онаго Обществомъ на устройство какого нибудь благотворительнаго заведенія.

Съ цѣлью усиленія средствъ общества, членами хозяйственнаго совѣта, передъ праздниками Св. Пасхи, устроенъ базаръ для бѣдныхъ и дѣтскій танцовальный вечеръ; чистый доходъ съ котораго, очень ограниченный, 46 руб. 28 коп., внесенъ въ кассу общества, базаръ же, при дѣятельномъ участіи и покровительствѣ мѣстныхъ благотворительныхъ дамъ, принесъ значительный чистый доходъ, вслѣдствіе чего сдѣлалось возможнымъ раздать единовременныя на праздники пособія 170 лицамъ, получившимъ отъ 1 до 7 руб. и, кромѣ того, передать 30 руб. на руки члена общества Г. Плоцкаго Вице-Губернатора, для раздачи бѣднымъ право-

славнымъ и Плоцкому раввину 75 руб. для раздачи между бѣдными евреями.

Дальнѣйшія, менѣе значительныя поступленія, полученныя обществомъ съ лекціи, читанной Г-ею Жджарскою въ залѣ общественнаго собранія, съ гонки на рѣкѣ Вислѣ при гор. Плоцкѣ, устроенной варшавскимъ обществомъ гребцовъ, способствовали также усиленію денежныхъ средствъ; вообще же слѣдуетъ отмѣтить, что общество въ 1884 году, такъ же, какъ и въ двухъ предыдущихъ, пользовалось вполнѣ сочуственнымъ содѣйствіемъ жителей, вслѣдствіе чего поступленія по статьямъ добровольныхъ единовременныхъ пожертвованій достигли въ 1884 году суммы 297 руб. 56 коп.

На сдѣланное въ исходѣ 1883 года представленіе о разрѣшеніи заведенія, согласно § 9 устава, кружекъ для сбора мелочныхъ пожертвованій въ пользу общества получена резолюція Плоцкаго Губернскаго Совѣта Общественнаго призрѣнія, дозволяющая заведеніе таковыхъ въ мѣстахъ, гдѣ не имѣется кружекъ для другихъ учрежденій, состоящихъ въ вѣдѣніи Губернскаго Совѣта.

г) Эпидеміи и эпизоотіи.

Эпидеміи. Въ 1884 году изъ заразительныхъ болѣзней эпидемическаго характера господствовали: **натуральная оспа, тифъ и скарлатина.**

Натуральная оспа первоначально появилась 26 мая въ дер. Наборово, гмины Залуски, Плонскаго уѣзда и продолжалась до конца іюня; изъ заболѣвшихъ 3-хъ человѣкъ умеръ 1, затѣмъ болѣзнь эта появилась 2 ноября въ дер. Струбины, гмины Залуски, названнаго уѣзда и продолжалась до конца отчетнаго года, гдѣ изъ 15 заболѣвшихъ умерло 2 человѣка.

Въ Рыпинскомъ уѣзда названная болѣзнь обнаружилась въ слѣдующихъ мѣстностяхъ: въ дер. Збуйно, гмины Соколово, въ деревняхъ: Но-

вавесь, Хойно, Хростково и фольваркѣ Геленково, гмины Хростково, въ дер. Жале и дер. Юліяново, гмины Жале, въ посадѣ Добржинѣ, въ дер. Вомпельскъ, гмины того же названія и въ дер. Гульбины, гмины Плоннс; въ поименованныхъ мѣстностяхъ изъ 230 случаевъ 82 окончилось смертію.

Наконецъ въ Серпецкомъ уѣздѣ натуральная оспа свирѣпствовала: въ селеніяхъ Островы, Пястово, Дзембаково и Сускъ, гмины Бялышево, а также въ дер. Гоздово, гмины Лисево; изъ заболѣвшихъ въ этихъ мѣстностяхъ 42 человѣкъ, умерло 8; во всѣхъ этихъ мѣстностяхъ болѣзнь прекратилась въ концѣ отчетнаго года.

Натуральная оспа въ 1884 году постигала какъ дѣтей, такъ и взрослыхъ. Изъ общаго количества заболѣвшихъ названною болѣзнію въ губерніи, т. е. изъ 290 человѣкъ умерло 93, что составляетъ 32% смертности.

Тифъ. Независимо отдѣльныхъ случаевъ заболѣванія въ разныхъ мѣстностяхъ губерніи тифозными процессами въ 1884 году, тифъ болѣе сконцентрированными группами, въ видѣ брюшнаго тифа, обнаружился въ Рыпинскомъ уѣздѣ, а именно въ дер. Дембувка, гмины Скрвильно, гдѣ изъ заболѣвшихъ 15 человѣкъ умерло 7 и въ видѣ сыпнаго тифа въ Плонскомъ уѣздѣ, именно: въ дер Далянувко, гмины Войты-Замосце, въ коей изъ 15 заболѣвшихъ умерло 2 человѣка. Тифъ въ означенныхъ мѣстностяхъ появился въ началѣ ноября и продолжался по конецъ отчетнаго года.

Скарлатина осложненная дифтеритомъ въ 1884 году свирѣпствовала въ 4-хъ мѣстностяхъ Плонскаго уѣзда, а именно: въ дер. Цемпково, гмины Войты-Замосце, дер. Кренчинъ, гмины Шумлинъ, дер. Госциминъ, гмины Модзеле и въ посадѣ Новемясто; въ 4-хъ мѣстностяхъ Серпецкаго уѣзда, а именно: въ дер. Влуки, гмины Борково, дер. Краевице-вельке, гмины Коссеминъ, въ гор. Серпецѣ и въ посадѣ Раціонжѣ и наконецъ въ 4-хъ мѣстностяхъ Рыпинскаго уѣзда, а именно: въ гор. Рыпинѣ, въ дер. Садлово, гмины Черминъ, въ дер. Гульбины, гмины Плонне и въ дер. Лапиножекъ, гмины Осѣкъ.

Во всѣхъ этихъ мѣстностяхъ скарлатиною заболѣло 275 человѣкъ, изъ коихъ умерло 103.—Болѣзнь эта, за исключеніемъ дер. Лапиножекъ, прекратилась во всѣхъ мѣстностяхъ въ концѣ отчетнаго 1884 года.

Эпизоотіи. Эпизоотическія болѣзни были слѣдующія:

1) **Чума рогатаго скота.** Отъ этой болѣзни палъ только одинъ волъ степной породы, пригнанный изъ гор. Варшавы въ г. Плоцкъ на продовольствіе. Съ принятіемъ ветеринарно-полицейскихъ мѣръ болѣзнь прекратилась.

2) **Сибирская язва** появилась въ 4-хъ мѣстностяхъ губерніи; послѣ принятія ветеринарно-полицейскихъ мѣръ болѣзнь прекратилась; пало 24 головы рогатаго скота, 3 лошади, 10 овецъ и 1 свинья.

3) **Сапъ лошадей** замѣченъ былъ въ 5-ти мѣстностяхъ губерніи и послѣ убоя 7 лошадей, пораженныхъ названною болѣзнію и примѣненіемъ другихъ ветеринарно-полицейскихъ мѣръ, зараза прекратилась.

4) **Подозрительный мытъ лошадей** появился въ 2 мѣстностяхъ губерніи, всѣ 5 лошадей, пораженныя этою болѣзнію, выздоровѣли и болѣзнь прекратилась.

5) **Злокачественная хромота овецъ** замѣчена была въ одной мѣстности губерніи, въ коей, изъ 220 овецъ, заболѣвшихъ этою болѣзнію пало 2 штуки, и болѣзнь прекратилась.

6) **Бѣшенство** на рогатомъ скотѣ появилось въ 4-хъ мѣстностяхъ губернін, въ коихъ пало или, согласно ветеринарно-полицейскихъ правилъ убито всего 17 головъ, послѣ чего болѣзнь прекратилась.

7) **Изъ накожныхъ болѣзней заразительнаго характера** замѣчена была **чесотка** на лошадяхъ въ 2-хъ мѣстностяхъ губерніи. Съ примѣненіемъ ветеринарно-полицейскихъ мѣръ всѣ 6 лошадей, пораженныя названною болѣзнію, выздоровѣли, послѣ чего болѣзнь прекратилась.

д) Насильственныя и случайныя смерти.

Число лицъ, умершихъ въ 1884 году отъ насилій и случайностей, было 277; въ томъ числѣ умерло 177 мужчинъ и 100 женщинъ.

Причины смертныхъ случаевъ распредѣляются такъ: жертвъ смертоубійствъ 29, въ томъ числѣ дѣтоубійствъ 14 и смертоубійствъ 10; самоубійствъ 13; скоропостижно умершихъ 111, въ томъ числѣ отъ болѣзней 48, отъ пьянства 8, отъ неизвѣстныхъ причинъ 55; найдено мертвыми 18; жертвъ случайной смерти 106, въ томъ числѣ: убито громомъ 5, задавлено и упало съ высотъ 14, сгорѣло и убито на пожарахъ 12, умерло отъ угара 1, замерзло 2, утонуло 38, укушено до смерти звѣрями 1, и отъ другихъ случайностей 33.

е) Мѣры, принятыя на случай появленія холеры.

Съ цѣлью принятія предупредительныхъ мѣръ противъ появленія холеры и опредѣленія наиболѣе цѣлесообразныхъ способовъ борьбы съ нею въ Плоцкой губерніи образованы губернскій и уѣздные временные санитарные комитеты, на обязанность которыхъ возложено принять самыя энергическія мѣры къ немедленной и надлежащей очисткѣ улицъ, площадей и къ очисткѣ и дезинфекціи помойныхъ и мусорныхъ ямъ, отхожихъ мѣстъ и разныхъ другихъ складовъ нечистотъ и вообще возложена на эти комитеты разработка и приведеніе въ исполненіе мѣръ, которыя, по мѣстнымъ условіямъ, могутъ способствовать улучшеніи народнаго здравія.

Затѣмъ поручено уѣзднымъ начальникамъ, какъ предсѣдателямъ уѣздныхъ комитетовъ, о наблюденіи за точнымъ исполненіемъ всѣхъ выше упомянутыхъ мѣръ, и, независимо сего, сдѣланы были слѣдующія распоряженія:

1) Всѣмъ служащимъ и вольнопрактикующимъ врачамъ Плоцкой губерніи предложено дабы они о каждомъ случаѣ заболѣванія схожими съ холерою припадками немедленно сообщали врачебному отдѣленію и строго слѣдили за свойствомъ болѣзни, а равно и тщательно наблюдали за ея теченіемъ и исходомъ и наконецъ, чтобы старались убѣждать окружающихъ того рода больныхъ, дабы всѣ изверженія рвотою и низомъ, а

равно предметы, бывшіе у нихъ въ употребленіи во время болѣзни, немедленно уничтожались и дезинфекцировались посредствомъ сжиганія, зарыванія въ землю, или засыпки растворомъ одного изъ слѣдующихъ средствъ: сублимата, карболовой кислоты, хлорной извести и т. п., въ случаѣ же отказа отъ исполненія сего сообщали о томъ чинамъ полиціи.

2) Всѣмъ владѣльцамъ вольныхъ аптекъ Плоцкой губерніи предложено о содержаніи въ оныхъ, въ соотвѣтственномъ запасѣ, дезинфекціонныхъ средствъ не только выше поименованныхъ, но и всѣхъ другихъ одобренныхъ новѣйшою наукою, а равно и о подробномъ объясненіи покупателямъ способа ихъ употребленія.

3) Президенту и Полиціймейстеру гор. Плоцка, а равно всѣмъ уѣзднымъ начальникамъ препровождены для распространенія между домохозяевами городовъ, посадовъ и болѣе населенныхъ мѣстностей печатанныя приглашенія, съ цѣлью обращенія вниманія населенія на крайнюю важность безотлагательнаго примѣненія всѣхъ подробно указанныхъ въ ономъ приглашеніи гигіеническихъ мѣръ и употребленія дезинфекціонныхъ средствъ.

4) Городъ Плоцкъ какъ болѣе населенная мѣстность, раздѣленъ на 12 участковъ, съ назначеніемъ въ каждый изъ нихъ по одному врачу и одному фельдшеру, а также по два попечителя изъ мѣстныхъ обывателей въ каждый участокъ, для дѣйствія которыхъ во время холерной эпидеміи составлены подробныя инструкціи. Президенту же города предложено заблаговременно озаботиться пріисканіемъ соотвѣтственныхъ домовъ подъ устройство амбуляторнаго врачебнаго пункта, для обезпеченія бѣдному классу населенія своевременной безвозмездной медицинской помощи и холерной больницы, какъ равно и объ отводѣ за городомъ, въ подходящей мѣстности, плаца подъ устройство холернаго кладбища.

5) На основаніи циркулярнаго распоряженія Департамента Полиціи, отъ 5 сентября 1884 года за № 2144, производился съ 1 сентября по

конецъ 1884 г. на станціи Млава привислянской желѣзной дороги ежедневный врачебный осмотръ лицъ, прибывающихъ изъ-за границы и неудовлетворяющихъ условіямъ, указаннымъ въ первомъ пунктѣ распоряженія Г. Министра Внутреннихъ Дѣлъ отъ 15 августа 1884 г., съ 1-го же октября, на той же станціи открытъ временный лазаретъ на 4 кровати, для помѣщенія лицъ, прибывающихъ изъ-за границы, кои при медицинскомъ осмотрѣ окажутся больными холерою, холеринымъ или сомнительнымъ поносомъ.

Что же касается наличныхъ средствъ для борьбы съ холерною эпидеміею на случай появленія таковой, то въ Плоцкой губерніи имѣется: медицинскій персоналъ, состоящій, кромѣ военныхъ медиковъ, изъ 21 служащихъ и 16 вольнопрактикующихъ врачей, проживающихъ по городамъ и посадамъ и такъ сгрупированныхъ по своему мѣсту жительства, что медицинская помощь, въ случаѣ появленія холеры въ Плоцкой губерніи, предвидится достаточною. Кромѣ того, для поданія фельдшерской помощи имѣется въ губерніи 17 служащихъ и 84 человѣка вольнопрактикующихъ фельдшеровъ, тоже проживающихъ не только въ городахъ, посадахъ но и селеніяхъ; 3) для снабженія медикаментами заболѣвающихъ холерою въ Плоцкой губерніи имѣется по городамъ, посадамъ и селеніямъ 23 аптеки, что вполнѣ можетъ быть признано достаточнымъ и на случай появленія холеры, и 4) согласно распоряженію б. Правительственной Коммисіи Внутреннихъ Дѣлъ отъ 7 (19) мая 1853 г. расходы на устройство больницъ, содержаніе въ оныхъ больныхъ, лекарства и погребеніе умершихъ, будутъ удовлетворяемы изъ подлежащихъ городскихъ суммъ, вознагражденіе же медицинской службы и расходы на лекарства, прописываемыя на квартирахъ бѣдныхъ больныхъ, будутъ относимы на счетъ казны.

ж) Санитарныя мѣры, принятыя по поводу разлитія р. Вислы.

По поводу разлива р. Вислы въ іюнѣ мѣсяцѣ 1884 г. и въ виду того, что нанесенный водою на засѣянныя мѣстности илъ, вмѣстѣ съ рас-

тительностью, подвергаясь, подъ вліяніемъ влаги, теплоты и воздуха, гніенію, выработываетъ болѣзнетворныя начала, могущія содѣйствовать развитію различныхъ болѣзней, какъ то: тифа, маляріи, кроваваго поноса, а также ожесточенію холеры; на случай появленія ея, состоящій при врачебномъ отдѣленіи санитарный комитетъ, во избѣжаніе этихъ крайне вредныхъ послѣдствій, на засѣданіи, состоявшемся 27 іюня 1884 г., постановилъ немедленно предпринять слѣдующія мѣры:

1) Мѣстности, въ особенности низменныя и засѣянныя не корнеплодными растеніями, вспахать съ цѣлью прикрытія разлагающагося поверхностнаго слоя глубже лежащимъ слоемъ земли.

2) Мѣстности, засѣянныя корнеплодными растеніями, напр. картофелемъ, свеклою и т. д., которыхъ нельзя вспахать, чтобы не выводить на поверхность сочныхъ органическихъ веществъ, особенно склонныхъ къ разложенію, равно какъ луга и пастбища, осушить посредствомъ вырытія канавъ.

3) Упомянутыя мѣры должны быть особенно примѣнены вблизи густо населенныхъ мѣстностей.

4) Для исполненія сего обратиться къ содѣйствію мѣстныхъ властей въ пострадавшихъ отъ наводненія уѣздахъ Плоцкой губерніи (Плоцкій, Плонскій и Липновскій), чтобы они, при помощи врачей и техниковъ, опредѣлили мѣстности, требующія примѣненія этихъ мѣръ.

Въ виду необязательности постановленія санитарнаго комитета, опредѣлено: предложить владѣльцамъ пострадавшихъ отъ наводненія мѣстностей примѣнить эти мѣры ради ихъ собственнаго и общественнаго блага и для успѣшнаго достиженія цѣли выдавать вознагражденія за исполненныя работы пострадавшимъ отъ наводненія лицамъ.

Благодаря принятымъ мѣрамъ, болѣзненность въ губерніи не вышла изъ обыкновеннаго своего уровня.

V

Народное просвѣщеніе.

а) Учебныя заведенія.

Въ Плоцкой губерніи, въ вѣдѣніи Министерства Народнаго Просвѣщенія, находились слѣдующія учебныя заведенія:

1 мужская гимназія, 1 женская, 1 приготовительный классъ при женской гкмназіи; 1 учительская семинарія для образованія народныхъ учителей, 1 образцовое училище при учительской семинаріи; 231 начальныхъ училищъ, въ томъ числѣ: двухклассныхъ 9 и одноклассныхъ 222; городскихъ 34, гминныхъ 74 и сельскихъ 123; 1 воскресно-коммерческое училище; 10 воскресно-ремесленныхъ училищъ; 21 частныхъ учебныхъ заведеній, изъ нихъ: мужскихъ 4, женскихъ 12 и 5 общихъ; шестиклассныхъ 1, четыреклассныхъ 6, трехклассныхъ 1, двуклассныхъ 4 и одноклассныхъ 9 и 46 канторатовъ при евангелическихъ церквахъ.

Въ теченіи 1884 года: **Открыты:** 1 одноклассное гминное начальное общее училище; 1 одноклассное сельское начальное общее училище; 1 частное 4-хклассное начальное женское училище; 2 частныхъ начальныхъ общихъ училища.

Закрыты: 1 частное 4-хклассное начальное женское училище и 1 частное начальное общее училище.

Переобразованы: 3 изъ одноклассныхъ въ 2-классное городское училище и 1 изъ одноклассныхъ гминныхъ въ 2 классное гминное училище.

Помѣщаемая вѣдомость указываетъ число городскихъ, гминныхъ, сельскихъ и еврейскихъ училищъ, а также и евангелическихъ канторатовъ.

НАЗВАНІЕ УѢЗДОВЪ.	Городскія училища.			Гминныя училища.			Сельскія училища.			Еврейскія училища.			Евангелич. канторатъ.		
	Число училищъ.	Число учащихся.		Число училищъ.	Число учащихся.		Число училищъ.	Число учащихся.		Число училищъ.	Число учащихся.		Число училищъ.	Число учащихся.	
		м.	ж.		м.	ж.		м.	ж.		м.	ж.		м.	ж.
Губерн. гор. Плоцкъ . .	5	789	195	«	«	«	«	«	«	1	85	«	«	«	«
Уѣзды:															
Плоцкій	3	118	73	6	284	169	25	869	443	«	«	«	3	30	14
Липновскій	4	212	77	17	614	356	31	791	403	1	49	29	13	130	83
Рыпинскій	1	73	35	9	260	155	16	490	305	«	«	«	18	206	145
Серпецкій	3	138	86	11	528	273	11	357	252	«	«	«	2	25	23
Млавскій	4	205	160	8	339	174	8	385	213	1	30	75	3	38	25
Праснышскій . . .	3	133	100	4	191	115	4	129	45	1	50	24	«	«	«
Цѣхановскій	2	85	135	12	604	261	6	269	112	«	«	«	3	49	31
Плонскій	4	165	271	6	321	201	22	580	365	2	142	«	4	50	48
Итого . .	29	1918	1132	74	3141	1704	123	3870	2138	6	356	128	46	528	369

Въ 1884 году учащихся во всѣхъ учебныхъ заведеніяхъ было: мужскаго пола 11028, женскаго 6320, всего 17348 (болѣе противъ 1883 года на 47 учащихся).

Сравнивая эти два года въ отношеніи числа учащихся, посѣщающихъ учебныя заведенія получаются слѣдующія цифры:

НАИМЕНОВАНІЕ УЧЕБНЫХЪ ЗАВЕДЕНІЙ.	Число учащихся обоего пола.		Разность.
	Въ 1883 году.	Въ 1884 году.	
Плоцкая мужская гимназія	587	574	— 13
« женская гимназія	250	240	— 10
Приготовительный классъ при женской гимназіи	55	41	— 14
Вымыслинская учительская семинарія . .	98	88	— 10
Образцовое училище при учительсвой семинаріи	49	60	+ 11
Начальныя, городскія, гминныя и сельскія училища	13297	13329	+ 32
Еврейскія училища 3-го разряда . . .	445	484	+ 39
Воскресно-коммерческое училище . . .	16	12	— 4
Воскресно-ремесленныя училища	639	584	— 55
Частныя учебныя заведенія	1042	1039	— 3
Канторатъ при евангелическихъ церквахъ	823	897	+ 74
Итого . . .	17301	17348	+ 47

Означенное число учащихся распредѣляется:

а) по вѣроисповѣданіямъ:

Православнаго	315
Римско-католическаго	12975
Евангелическаго	2614
Еврейскаго	1444
Итого . . .	17348

б) по сословіямъ:

Дворянъ и чиновниковъ	1126
Духовнаго званія	7
Городскихъ сословій	4760
Сельскихъ сословій	11414
Иностранцевъ	41
Итого . . .	17348

б) Состояніе учебныхъ заведеній.

Плоцкая мужская гимназія. Судя по количеству учениковъ, получившихъ переводы въ высшіе классы или признанныхъ заслуживающими аттестата зрѣлости въ концѣ $188^{3}/_{4}$ учебнаго года, а также по числу учениковъ, удовлетворяющихъ условіямъ перевода въ высшіе классы, къ 1-му января 1885 года, общая успѣшность по гимназіи оказывается болѣе благопріятной въ первой половинѣ отчетнаго года, чѣмъ во второй, а именно:

Изъ числа 501 ученика, бывшихъ налицо въ гимназіи къ началу переводныхъ испытаній получили переводъ въ соотвѣтствующіе высшіе классы и удостоены аттестатовъ зрѣлости 401 ученикъ, что составляетъ приблизительно 70% общаго числа учениковъ гимназіи. Въ приготовительномъ же классѣ изъ 60 учениковъ перевелены въ 1-й классъ 52 мальчика.

По отдѣльнымъ классамъ процентное отношеніе успѣвающихъ къ общему числу учениковъ распредѣляется слѣдующимъ образомъ: въ первомъ классѣ получившихъ переводъ въ высшій классъ было 78%, во второмъ 58%, въ третьемъ 64%, въ четвертомъ 58%, въ пятомъ 60%, въ шестомъ 83%, въ седьмомъ 73%, и наконецъ въ восьмомъ признанныхъ зрѣлыми оказалось 85%.

Изъ числа 514 учениковъ гимназіи, бывшихъ налицо къ 1 января 1885 года, можно считать удовлетворяющими условіямъ для перевода въ высшіе классы 313 или 61%, въ приготовительномъ же классѣ изъ 60 учениковъ подаютъ надежду на переводъ 42 ученика.

Показанное выше процентное отношеніе распредѣляется по отдѣльнымъ классамъ гимназіи слѣдующимъ образомъ: въ первомъ классѣ удовлетворяющихъ условіямъ для перевода въ высшій классъ учениковъ оказалось 65%, во второмъ 56%, въ третьемъ 63%, въ четвертомъ 56%, въ пятомъ 58%, въ шестомъ 50%, въ седьмомъ 79% и въ восьмомъ 65%.

Сравнительно низкій уровень успѣховъ учениковъ во второмъ полугодіи отчетнаго 1884 года во всѣхъ классахъ гимназіи, въ значительной долѣ зависѣлъ отъ большей требовательности учителей въ этомъ полугодіи, желавшихъ болѣе строгой оцѣнкой познаній учениковъ и ихъ прилежанія, заставить ихъ въ классѣ быть впредь внимательнѣе и серьезнѣе относиться къ приготовленію уроковъ на дому.

Слѣдуетъ однако надѣяться, что при той настойчивости, съ какой преподаватели требуютъ отъ учениковъ точного исполненія своихъ обязанностей, уровень успѣховъ по всѣмъ классамъ къ концу текущаго учебнаго года повысится.

Поведеніе учениковъ Плоцкой гимназіи въ истекшемъ отчетномъ году было вполнѣ одобрительно. Это подтверждается и тѣми статистическими данными относительно поведенія учениковъ, какія имѣются въ общей цензурной книгѣ за отчетный годъ.

Изъ имѣющихся въ кондуитной книгѣ и штрафномъ журналѣ записей

взысканій съ учащихся видно, что значительное большинство проступковъ со стороны учащихся состояло, главнымъ образомъ, въ несоблюденіи ими формы въ одеждѣ, въ ношеніи неформенныхъ блузъ, шинелей и фуражекъ, въ приходѣ въ гимназію безъ ранца или безъ ремней при немъ, и т. п. Но знающему мѣстныя условія пріобрѣтенія учащимися и родителями ихъ разныхъ принадлежностей ученической формы понятно, что замѣчавшіяся часто уклоненія учащихся отъ соблюденія ими существующихъ относительно формы въ одеждѣ правилъ, въ большинствѣ случаевъ мало зависѣли отъ воли и небрежности учащихся и что значительная доля отвѣтственности за это, по крайней мѣрѣ нравственной, должна падать какъ на родителей учащихся, пріобрѣтающихъ для нихъ разныя форменныя принадлежности, такъ и въ особенности на продавцевъ и производителей этихъ принадлежностей, которые, руководясь только коммерческими своими соображеніями, дѣлаютъ часто и блузы и шинели и фуражки, нисколько не сообразуясь съ установленной формой. Въ виду этихъ обстоятельствъ, многочисленность записанныхъ въ штрафномъ журналѣ и кондуитной книгѣ случаевъ взысканія съ учащихся, за несоблюденіе ими установленной формы въ одеждѣ, теряетъ свое значеніе и не даетъ права дѣлать неблагопріятное заключеніе о поведеніи учащихся.

Само собою разумѣется, что кромѣ указаннаго сейчасъ частаго нарушенія учащимися правилъ относительно соблюденія установленной формы въ одеждѣ, были въ отчетномъ году и другіе случаи уклоненія съ ихъ стороны отъ правилъ доброй нравственности и хорошаго поведенія, но всѣ эти случаи были не часты и такъ немногочисленны, что въ общемъ рѣшительно не предпятствуетъ назвать поведеніе учениковъ за отчетный годъ вполнѣ удовлетворительнымъ.

Женская гимназія. Плоцкая женская гимназія руководствуется Высочайше утвержденнымъ уставомъ 1864 года для привислянскаго края. Отступленіе отъ учебныхъ плановъ заключается въ томъ, что крайне скромныя требованія этихъ плановъ, неизбѣжныя при организаціи вновь откры-

вавшихся заведеній, по возможности усиливаются примѣнительно къ мѣстнымъ потребностямъ заведенія и къ учебнымъ планамъ, утвержденнымъ Министерствомъ Народнаго Просвѣщенія для женскихъ гимназій внутреннихъ губерній Россіи. Съ этой цѣлью, съ разрѣшенія высшаго начальства, вмѣсто положенныхъ по уставу 4 уроковъ русскаго языка въ каждомъ изъ классовъ, въ настоящее время назначено по 5 уроковъ въ недѣлю, для чего опредѣленъ одинъ изъ уроковъ для польскаго языка. Крайняя необходимость этой мѣры само по себѣ ясна въ виду того значенія, которое имѣетъ русскій языкъ, какъ языкъ преподаванія всѣхъ предметовъ и какъ языкъ государственный.

Вмѣстѣ съ тѣмъ для учениць православныхъ назначается особый законоучитель Закона Божія православнаго вѣроисповѣданія, для учениць другихъ исповѣданій, евангелическаго и еврейскаго закона вѣры находятся также особые преподаватели.

Вмѣсто бывшаго по уставу гимназіи обязательнаго нѣмецкаго языка, на основаніи распоряженія Министерства Народнаго Просвѣщенія отъ 1 іюня 1873 года за № 6195, сдѣланъ обязательнымъ французскій языкъ; нѣмецкій же въ настоящее время изучается ученицами по желанію.

Въ отчетномъ году на общій ходъ занятій имѣло неблагопріятное вліяніе долговременное отсутствіе учителя русскаго языка, что и было поводомъ пониженія успѣховъ по этому предмету сравнительно съ $188^{2}/_{3}$ годами.

Относительно другихъ предметовъ не было такихъ колебаній, условія были болѣе благопріятны и успѣхи значительнѣе.

Изъ сличенія отмѣтокъ по поведенію учениць за $188^{2}/_{3}$ учебный годъ съ $188^{3}/_{4}$ годами замѣчаемъ въ среднемъ выводѣ увеличеніе общаго бала по поведенію въ IV, V и VI классахъ.

Вымыслинская учительская семинарія. Въ теченіи отчетнаго года, по примѣру прежнихъ лѣтъ, часть уроковъ, назначенныхъ по уставу на польскій языкъ, была обращена на усиленіе занятій русскимъ языкомъ и

ариѳметикой, важнѣйшими предметами преподаванія въ начальной школѣ и потому имѣющими особое значеніе при приготовленіи хорошихъ учителей. Къ тому же, для учениковъ семинаріи, мѣстныхъ уроженцевъ, усиленіе занятій русскимъ языкомъ вызывалось еще необходимостію большаго усвоенія ими русской рѣчи, какъ предмета преподаванія, въ которомъ они и по поступленіи въ семинарію оказывались не очень сильны.

Образцовое училище при семинаріи находится въ отличномъ положеніи. Вообще семинарія въ настоящее время—заведеніе вполнѣ благоустроенное. Не только учебная часть поднята въ значительной степени, но и заведены образцовые внѣшніе порядки во всѣхъ отношеніяхъ: въ ходѣ занятій, въ посѣщеніи классовъ, въ наблюденіи за учениками, въ устройствѣ общежитія и столовыхъ.

Поведеніе учениковъ семинаріи было удовлетворительно; особыхъ проступковъ, которые вели бы за собой удаленіе изъ семинаріи, не было.

Въ семинаріи въ настоящее время находится 9 православныхъ воспитанниковъ, изъ которыхъ 7 живетъ въ общежитіи. Для этихъ послѣднихъ устроено особое помѣщеніе, заведены общія молитвы утромъ и вечеромъ, а по праздникамъ, въ благопріятную погоду, всѣ они, вмѣстѣ съ тѣми, что живутъ у родителей, отправляются въ церковь въ гор. Липно, причемъ иногда пользуются подводой на казенный счетъ; въ ненастное же время всѣ они собираются на молитву въ квартиру Инспектора-Руководителя.

Начальныя училища. При неравномѣрномъ распредѣленіи училищъ по уѣздамъ и матеріальная обстановка ихъ представляется далеко неодинаковой, лучше обставлены они въ уѣздахъ: Плоцкомъ, Серпецкомъ, Рыпинскомъ и Липновскомъ, но и въ этихъ уѣздахъ, какъ и въ другихъ, находятся училища болѣе, чѣмъ плохо обезпеченныя жалованьемъ учителю и въ другихъ статьяхъ содержанія.

Въ учебномъ отношеніи идутъ далеко лучше остальныхъ, всѣ почти городскія училища, какъ 2-хъ-классныя такъ и одноклассныя. Сюда наз-

начаются учителями самые способные изъ семинаристовъ, и самыя училища лучше обставлены матеріально и находятся въ болѣе благопріятныхъ условіяхъ относительно посѣщенія классовъ, такъ что ученіе въ нихъ идетъ почти круглый годъ, за исключеніемъ вакаціоннаго времени.

Въ отчетномъ году переобразованы изъ одноклассныхъ въ двухклассныя мужскія училища въ Плонскѣ и Вышегродѣ.

Самымъ главнымъ препятствіемъ къ успѣшному веденію школьнаго дѣла въ деревняхъ служитъ: короткій періодъ учебнаго времени, крайняя неправильность посѣщенія дѣтьми классовъ, что зависитъ иногда отъ погоды, а иногда отъ разбросанности поселковъ, лежащихъ вблизи школы и наконецъ отъ запаса теплой одежды (неимѣющіе таковой вовсе непосылаютъ дѣтей въ школу). Также точно неблагопріятно отражаются на занятіяхъ въ школахъ мѣстные базары; въ эти дни обыкновенно является не болѣе половины учениковъ, остальные же обыкновенно помогаютъ родителямъ въ торговлѣ или транспортировкѣ продуктовъ.

Сельскія школы. Сельскія школы католическія находятся въ удовлетворительномъ состояніи; что касается до школъ въ мѣстностяхъ, населенныхъ нѣмцами евангелическаго вѣроисповѣданія, то въ нихъ учебное дѣло стоитъ гораздо ниже вслѣдствіе соединенія въ большинствѣ этихъ школъ обязанности учителя вмѣстѣ съ обязанностью кантора при молитвенныхъ домахъ. Скудное жалованье учителя пополняется отчасти дополнительнымъ содержаніемъ кантора и доходами съ куска земли, обыкновенно принадлежащаго школѣ; но это самое условіе весьма невыгодно отражается на веденіи школьнаго дѣла. Канторы обыкновенно малограмотны, но общество цѣнитъ больше хорошаго кантора, чѣмъ учителя и отстаиваетъ всячески самыхъ плохихъ учителей, если они удовлетворительны какъ канторы.

Семинаристы изъ Варшавской семинаріи попадаютъ сюда очень рѣдко, и то соглашаются поступить только на лучшія мѣста, главнымъ образомъ въ города; сельскія же школы часто вовсе неимѣютъ учителей, по отсут-

ствію сколько нибудь подходящихъ кандидатовъ. Наконецъ въ деревняхъ, гдѣ населеніе смѣшанное, дѣло усложняется; учитель католикъ не можетъ быть канторомъ, послѣдній же не можетъ учить дѣтей католиковъ ни польскому языку, ни Закону Божію. Единственнымъ средствомъ устранить эти затрудненія было бы совершенное раздѣленіе обязанностей учителя и кантора. Число такихъ училищъ весьма значительно и они, главнымъ образомъ, расположены по границамъ прилегающихъ къ Пруссіи уѣздовъ. Въ нѣкоторыхъ селеніяхъ, гдѣ было прежде польское населеніе, не осталось ни одного католика, а всѣ переселенцы изъ Пруссіи, напр. въ деревняхъ Богъ-поможъ-старый, Фабіянки, Гнойно и др. и въ такихъ селахъ естественно нѣмецкіе интересы въ населеніи ставятся жителями на первомъ планѣ; учителю же приходится вести весьма часто серьезную борьбу по поводу русскаго языка.

Канторатъ или духовныя училища для евангеликовъ, находящіеся также при филіалахъ, еще слабѣе. Большая часть канторовъ знаетъ русскій языкъ очень слабо и ведетъ обученіе очень плохо. Жалованье ихъ ничтожно. Улучшеніе ихъ возможно только при преобразованіи ихъ въ начальныя училища съ полнымъ подчиненіемъ дирекціи.

На успѣхи въ большинствѣ училищъ пожаловаться нельзя, въ особенности тамъ, гдѣ дѣти посѣщаютъ классы аккуратно преподаваніе идетъ очень успѣшно по всѣмъ предметамъ. На русскій языкъ обращается самое серьезное вниманіе. Дѣти вообще, не исключая дѣвочекъ, учатся охотно и въ значительной степени усваиваютъ разговорную рѣчь.

Сельскія общества въ рѣдкихъ случаяхъ относятся сочувственно къ школамъ и ихъ потребностямъ. Всякое увеличеніе раскладки вызываетъ враждебныя отношенія къ учителю, и только настойчивыя напоминанія властей побуждаютъ ихъ выполнять требованія дирекціи относительно расширенія школьныхъ помѣщеній и улучшенія матеріальнаго положенія учителей.

Частныя учебныя заведенія. Частныя учебныя заведенія I и II разря-

довъ какъ въ учебномъ, такъ и въ матеріальномъ отношеніи поставлены хорошо. Особаго вниманія заслуживаютъ 4-хъ-классныя мужскія училища: Липновское и Плоцкое, и женскіе шести и четырехъ классные пансіоны въ Плоцкѣ.

Частныя учебныя заведенія III разряда страдаютъ отсутствіемъ хорошихъ учителей и невозможностью имѣть таковыхъ, въ виду незначительныхъ матеріальныхъ средствъ Большая часть предметовъ сосредоточивается въ рукахъ содержателя или содержательницы. Единственнымъ весьма важнымъ подспорьемъ въ этомъ отношеніи служатъ учителя городскихъ училищъ въ уѣздныхъ городахъ.

Еврейскія начальныя училища. Учителя этихъ учебныхъ заведеній, большею частью воспитанники раввинскихъ институтовъ или же семинарій варшавскаго учебнаго округа, ведутъ дѣла преподованія умѣло.

Успѣхи учащихся вообще недурны по главнымъ предметамъ обученія. По русскому языку они учатся хорошо, пишутъ даже часто весьма правильно. Но что составляетъ крупный недостатокъ большинства этихъ училищъ, это нечистое произношеніе словъ, хотя учителя большею частью говорятъ вполнѣ хорошо по русски.

Еврейскіе мальчики и дѣвочки гораздо скорѣе усвоиваютъ себѣ чистоту языка, если они учатся въ христіанскихъ школахъ чѣмъ въ чисто еврейскихъ и это объясняется тѣмъ, что католики произносятъ слова чище и лучше, нѣмцы также, и это не остается безъ вліянія на учениковъ евреевъ.

Въ отчетномъ году осмотрѣны всѣ еврейскія училища, причемъ подтверждено о настойчивомъ, со стороны учителей, наблюденіи за правильнымъ посѣщеніемъ уроковъ, пріученіемъ дѣтей къ чистотѣ и аккуратности въ одеждѣ, а также на то, чтобы обращалось какъ можно больше вниманія на усвоеніе болѣе чистаго произношенія.

Воскресно-ремесленныя училища. Воскресно-ремесленныя училища, состоя при одноклассныхъ и двухклассныхъ начальныхъ училищахъ, идутъ съ большимъ успѣхомъ тамъ, гдѣ учитель съумѣетъ болѣе повліять на общество, на самыхъ учениковъ и на правильность посѣщенія классовъ.

Къ хорошимъ нужно отнести: Плонское, Млавское и Серпецкое; лучшимъ же по успѣхамъ можетъ считаться Плоцкое, находящееся въ наиболѣе благопріятныхъ условіяхъ, здѣсь сосредоточено болѣе ремеслъ и въ ученики (терминаторы) къ хозяевамъ попадаетъ не мало удаленныхъ за неуспѣшность учениковъ изъ низшихъ классовъ среднихъ учебныхъ заведеній.

При аккуратномъ хожденіи терминаторовъ, можно было-бы расширить программу этихъ училищъ, но достигнуть этого весьма трудно. Терминаторы часто не отпускаются въ школу самыми мастеровыми, задерживающими ихъ для домашнихъ услугъ. Для устраненія этого зла сдѣлано распоряженіе о воспрещеніи цеховымъ старшинамъ выдачи свидѣтельствъ на званіе подмастерья безъ свидѣтельства школы о пройденнымъ курсѣ наукъ.

Воскресно-коммерческое училище. Воскресно-коммерческое училище, существующее въ городѣ Плоцкѣ, хотя располагаетъ такимъ же числомъ учебныхъ дней, но по успѣхамъ оно значительно выше ремесленныхъ; всѣ почти ученики этого училища до поступленія были уже въ какомъ нибудь учебномъ заведеніи, такъ какъ это требуется по самому роду занятій, а неграмотныхъ купцы не принимаютъ. Недостатокъ правильнаго посѣщенія уроковъ имѣетъ мѣсто и здѣсь; кромѣ того практиканты, большею частью удаленные изъ школъ за неуспѣшность, учатся не всегда охотно, къ принужденію ихъ нельзя употребить тѣ мѣры, какія не безъ успѣха примѣняются въ ремесленныхъ училищахъ; въ настоящее время, при свободѣ торговли, цеховая организація въ средѣ торгующихъ утратила свое значеніе и задержкой выдачи свидѣтельствъ на званіе прикащика трудно заставить ученика аккуратно ходить въ школу.

Большую пользу въ этомъ отношеніи принесло новое распоряженіе о предоставленіи ученикамъ, оканчивающимъ курсъ этихъ училищъ, льготы IV разряда по образованію. Съ объявленіемъ этой Высочайшей воли ученики стали ходить гораздо аккуратнѣе.

Успѣхи по русскому языку вполнѣ удовлетворительны; ученики говорятъ почти свободно, читаютъ довольно правильно и пишутъ безъ грубыхъ ошибокъ.

VI

Крестьянское дѣло.

Дѣло за 1884 годъ, по добровольнымъ сдѣлкамъ въ Плоцкой губерніи, представляется въ слѣдующемъ видѣ:

Къ 1-му января 1884 года въ производствѣ коммисаровъ по крестьянскимъ дѣламъ оставалось добровольныхъ сдѣлокъ 280*). Въ томъ числѣ: *а)* незасвидѣтельствованныхъ 24, *б)* засвидѣтельствованныхъ, но не представленныхъ въ губернское присутствіе 256.

Въ теченіи 1884 года представлено коммисарамъ добровольныхъ сдѣлокъ для засвидѣтельствованія 103.

Изъ сего числа въ 1884 году коммисарами: *а)* засвидѣтельствовано сдѣлокъ 110, *б)* отказано въ засвидѣтельствованіи сдѣлокъ 4, *в)* по засвидѣтельствованіи представлено въ губернское присутствіе 166.

Затѣмъ, къ 1-му января 1885 года, въ производствѣ коммисаровъ осталось сдѣлокъ 213, въ томъ числѣ: *а)* незасвидѣтельствованныхъ 13, *б)* засвидѣтельствованныхъ, но не представленныхъ къ губернское присутствіе 200.

Къ 1-му января 1884 года въ производствѣ губернскаго присутствія оставалось добровольныхъ сдѣлокъ 485**), въ томъ числѣ: *а)* неутвержденныхъ 87, *б)* утвержденныхъ, но по коимъ не было сдѣлано постановленій по ст. 2800 пост. Учред. Ком. объ исправленіи актовъ земельнаго владѣнія крестьянъ 237, *в)* по коимъ были постановлены означенныя рѣшенія, но самыя сдѣлки и документы къ нимъ относящіеся не были представлены въ земскій отдѣлъ 161.

*) Въ этой цифрѣ заключаются и сдѣлки, возвращенныя Г.г. коммисарамъ изъ губернскаго присутствія въ отчетномъ году (44).

**) Въ этой цифрѣ заключаются 5 сдѣлокъ возвращенныхъ изъ земскаго отдѣла и двѣ сдѣлки, не показанныя вслѣдствіе сдѣланнаго невѣрнаго вывода въ вѣдомости за 1883 годъ.

Въ теченіи 1884 года коммисарами представлено засвидѣтельствованныхъ добровольныхъ сдѣлокъ 166.

Такимъ образомъ губернскому присутствію въ теченіи 1884 года предстояло: *а)* утвердить сдѣлокъ 253, *б)* постановить опредѣленій на основаніи ст. 2800 пост. Учред. Ком. объ исправленіи актовъ земельнаго владѣнія крестьянъ 490, *в)* представить въ Земскій Отдѣлъ утвержденныхъ сдѣлокъ съ копіями означенныхъ опредѣленій 651.

Изъ числа сего въ теченіи 1884 года губернскимъ присутствіемъ: *а)* утверждено сдѣлокъ 18, отказано въ утвержденіи 1, *б)* постановлено опредѣленій на основаніи ст. 2800 пост. Учред. Ком. объ исправленіи актовъ земельнаго владѣнія крестьянъ 24, *в)* представлено въ Земскій Отдѣлъ добровольныхъ сдѣлокъ вмѣстѣ съ копіями означенныхъ постановленій 116, и *г)* возвращено коммисарамъ неутвержденныхъ сдѣлокъ 46.

Затѣмъ, къ 1-му января 1885 года, въ губернскомъ присутствіи осталось сдѣлокъ 488, въ томъ числѣ: *а)* неутвержденныхъ 188, *б)* утвержденныхъ, по коимъ непостановлено рѣшеній объ исправленіи актовъ земельнаго владѣнія крестьянъ 231, *в)* по коимъ постановлены означенныя опредѣленія, но самыя сдѣлки и копіи опредѣленій не представлены въ Земскій Отдѣлъ 69.

По опредѣленію крестьянскихъ сервитутовъ.

Въ теченіи 1884 года коммисарами постановлено рѣшеній о точномъ опредѣленіи вида и размѣра сервитутовъ:

По	Плоцкому	уѣзду по . .	—	селеніямъ.
«	Плонскому	« « . .	—	«
«	Липновскому	« « . .	110	«
«	Рыпинскому	« « . .	78	«
«	Млавскому	« « . .	5	«
«	Серпецкому	« « . .	6	«
«	Праснышскому	« « . .	10	«
«	Цѣхановскому	« « . .	13	«
		Всего по .	222	селеніямъ.

Къ 1-му января 1884 г. оставалось у коммисаровъ непредставленныхъ копій съ рѣшеній:

По Плоцкому	уѣзду	по	.	6	селеніямъ.
« Плонскому	«	«	.	—	«
« Липновскому	«	«	.	44	«
« Рыпинскому	«	«	.	—	«
« Млавскому	«	«	.	1	«
« Серпецкому	«	«	.	4	«
« Праснышскому	«	«	.	—	«
« Цѣхановскому	«	«	.	—	«
		Всего по	.	55	селеніямъ.

Въ Плоцкомъ губернскомъ по крестьянскимъ дѣламъ присутствіи: *а)* къ 1-му января 1884 года неразсмотрѣнныхъ апелляціонныхъ жалобъ на рѣшенія коммисаровъ о точномъ опредѣленіи различныхъ сервитутовъ не оставалось; *б)* поступило въ теченіи 1884 г. апелляціонныхъ жалобъ всего по 49 селеніямъ.

Изъ сего числа въ теченіи 1884 г. разрѣшены жалобы по 34 сел.

Въ теченіи 1884 года сдѣлано коммисарами представленіе въ губернское присутствіе объ исправленіи ликвидаціонныхъ табелей и данныхъ, вслѣдствіе вошедшихъ въ окончательную силу рѣшеній о точномъ опредѣленіи вида и размѣра сервитутовъ.

По Плоцкому	уѣзду	по	.	6	селеніямъ.
« Плонскому	«	«	.	—	«
« Липновскому	«	«	.	41	«
« Рыпинскому	«	«	.	45	«
« Млавскому	«	«	.	4	«
« Серпецкому	«	«	.	4	«
« Праснышскому	«	«	.	10	«
« Цѣхановскому	«	«	.	13	«
		Всего по	.	123	селеніямъ.

Въ губернскомъ присутствіи: *а)* къ 1-му января 1884 года оставалось представленій коммисаровъ объ исправленіи ликвидаціонныхъ табелей и данныхъ, вслѣдствіе постановленныхъ ими рѣшеній о точномъ опредѣленіи сервитутовъ и постановленій о томъ же предметѣ, состоявшихся въ губернскомъ присутствіи во 2-й инстанціи, по которымъ не было сдѣлано присутствіемъ постановленій о внесеніи въ ликвидаціонныя табели и данныя дополнительныхъ надписей 59; *б)* поступило въ теченіи 1884 года представленій коммисаровъ по этому предмету 123; *в)* состоялось въ теченіи 1884 года постановленій губернскаго присутствія о точномъ опредѣленіи вида и размѣра сервитутовъ во 2-й инстанціи 34.

Всего губернскому присутствію предстояло постановить рѣшеній о внесеніи въ ликвидаціонныя табели и данныя дополнительныхъ надписей 216; *а)* въ теченіи 1884 года постановлено губернскимъ присутствіемъ рѣшеній о внесеніи дополнительныхъ надписей въ ликвидаціонныя табели и данныя 195; *б)* сверхъ того, къ 1-му января 1884 года оставалось такихъ же рѣшеній, по которымъ дополнительныя надписи не были еще представлены въ Земскій Отдѣлъ, 48.

Всего предстояло губернскому присутствію представить въ Земскій Отдѣлъ дополнительныхъ надписей о точномъ опредѣленіи вида и размѣра сервитутовъ 243.

Изъ сего числа въ теченіи 1884 года представлено въ Земскій Отдѣлъ дополнительныхъ надписей о точномъ опредѣленіи вида и размѣра сервитутовъ 224.

Затѣмъ, къ 1-му января 1885 года, въ губернскомъ присутствіи остается: *а)* дѣлъ по жалобамъ на рѣшенія коммисаровъ о точномъ опредѣленіи сервитутовъ, по которымъ губернскимъ присутствіемъ не постановлено рѣшеній во 2-й инстанціи 15; *б)* дѣлъ о точномъ опредѣленіи сервитутовъ, по которымъ состоялись окончательныя рѣшенія въ 1-й или 2-й инстанціи, но по которымъ не сдѣлано губернскимъ присутствіемъ по-

становленій о внесеніи дополнительныхъ надписей въ ликвидаціонныя табели и данныя 21; *в)* дѣлъ, по которымъ состоялись рѣшенія о внесеніи въ табели и данныя дополнительныхъ надписей, но по которымъ надписи еще непредставлены въ Земскій Отдѣлъ, 19.

О движеніи дѣлъ по разрѣшенію споровъ, возникшихъ при межеваніи и отграниченіи крестьянскихъ земель (ст. 592 пост. Учред. Ком.).

У коммисаровъ, къ 1 января 1884 года, оставалось неразрѣшенныхъ дѣлъ 191*).

Въ теченіи 1884 года возникло дѣлъ 163; всего предстояло въ 1884 году разрѣшить дѣлъ 354; въ теченіи отчетнаго года разрѣшено 269; затѣмъ къ 1-му января 1885 года осталось неразрѣшенныхъ дѣлъ 85.

Въ губернскомъ присутствіи къ 1-му января 1884 года неразрѣшенныхъ дѣлъ по апелляціоннымъ жалобамъ на рѣшенія коммисаровъ и вслѣдствіе отмѣны Правительствующимъ Сенатомъ постановленныхъ присутствіемъ рѣшеній не оставалось; въ теченіи 1884 года поступило дѣлъ: по апелляціоннымъ жалобамъ на рѣшенія коммисаровъ 70; вслѣдствіе отмѣны Правительствующимъ Сенатомъ рѣшеній присутствія 2. Всего въ теченіи 1884 года предстояло постановить рѣшеній 72; въ теченіи 1884 года постановлено рѣшеній 40; затѣмъ, къ 1 января 1885 г., осталось неразрѣшенныхъ дѣлъ 32.

По разбору споровъ о нарушеніи и превышеніи правъ на сервитуты (ст. 2966 постановленій Учредительнаго Комитета и Высочайшее повелѣніе 4-го мая 1876 года.

Къ 1-му января 1884 года въ производствѣ коммисаровъ оставалось дѣлъ по жалобамъ на сервитутныя правонарушенія 69; къ сему числу, въ отчетномъ году, поступило 307; такимъ образомъ, въ 1884 году комми-

*) Въ отчетѣ коммисара Рыбинскаго уѣзда за 1883 годъ было показано 35 дѣлъ вслѣдствіе ошибки, тогда какъ слѣдовало показать 31.

сарамъ предстояло разрѣшить жалобъ 376, въ томъ числѣ: *а)* поданныхъ владѣльцами 260; *б)* поданныхъ крестьянами 116. Изъ сего числа въ отчетномъ году коммисарами разрѣшено жалобъ 359; затѣмъ, къ 1-му января 1885 г., осталось неразрѣшенныхъ жалобъ 17, въ томъ числѣ: *а)* поданныхъ владѣльцами 8, *б)* поданныхъ крестьянами 9.

Въ губернскомъ присутствіи, къ 1-му января 1884 года, неразрѣшенныхъ жалобъ на рѣшенія коммисаровъ по крестьянскимъ дѣламъ, по поводу сервитутныхъ правонарушеній, не было.

Въ теченіи 1884 года: *а)* поступило жалобъ 73; *б)* отмѣнено Правительствующимъ Сенатомъ рѣшеній губернскаго присутствія по жалобамъ 7. Въ числѣ жалобъ было: *а)* поданныхъ владѣльцами имѣній 30, *б)* поданныхъ крестьянами 50.

Въ теченіи 1884 года губернскимъ присутствіемъ разрѣшено жалобъ 74; затѣмъ къ 1-му января 1885 года осталось жалобъ 6, въ томъ числѣ: *а)* поданныхъ владѣльцами 1, *б)* поданныхъ крестьянами 5.

О движеніи дѣлъ объ ошибкахъ, вкравшихся въ ликвидаціонныя табели и данныя (ст. 2315 постановленій Учредительнаго Комитета и Высочайшее повелѣніе 2 мая 1873 года) и по внесенію въ табели и данныя дополнительныхъ надписей по сему предмету (статьи 2874 и 2800 пост. Учред. Ком.).

У коммисаровъ, къ 1-му января 1884 г., оставалось неразрѣшенныхъ дѣлъ 34; въ теченіи 1884 г. возникло дѣлъ 25; такимъ образомъ, въ теченіи 1884 года предстояло къ разслѣдованію и разрѣшенію дѣлъ 59. Въ теченіи 1884 г. постановлено рѣшеній 32; составлено протоколовъ изслѣдованія, съ заключеніями, 11; всего 43.

Къ 1-му января 1885 года осталось неразсмотрѣнныхъ дѣлъ 16.

Въ губернскомъ присутствіи вкравшихся въ ликвидаціонныя табели и данныя: А) По разсмотрѣнію дѣлъ объ ошибкахъ:

Къ 1-му января 1884 года оставалось неразрѣшенныхъ дѣлъ 3;

въ теченіи 1884 года поступило 40; разрѣшено 40, и къ 1-му января 1885 года осталось неразрѣшенныхъ дѣлъ 3.

Б) По составленію опредѣленій о внесеніи дополнительныхъ надписей въ ликвидаціонныя табели и данныя, на основаніи полученныхъ на то разрѣшеній б. Временной Коммисіи и Земскаго Отдѣла:

Къ 1-му января 1884 года оставалось неразрѣшенныхъ дѣлъ 10; въ теченіи 1884 года поступило 25, разрѣшено 20 и къ 1-му января 1885 года осталось неразрѣшенныхъ дѣлъ 15.

О движеніи дѣлъ по разбору споровъ о правѣ собственности на усадьбы, отмѣченныя въ ликвидаціонныхъ табеляхъ и данныхъ „спорными“ (ст. 55 экстреннаго журнала постанов. Учредительнаго Комитета) и по внесенію въ табели и данныя дополнительныхъ надписей по сему предмету (ст. 2800 пост. Учредительнаго Комитета).

Изъ числа дѣлъ этой категоріи у коммисаровъ, къ 1 января 1884 года, оставалось одно, по коему постановлено рѣшеніе въ теченіи отчетнаго года.

О лѣсномъ хозяйствѣ.

	Число дачъ.	Число имѣній.
Къ 1 января 1884 года въ производствѣ коммисаровъ по крестьянскимъ дѣламъ находилось лѣсохозяйственныхъ плановъ	29	11
Въ томъ числѣ плановъ:		
а) неповѣренныхъ	24	«
б) повѣренныхъ, но непредставленныхъ въ губернское присутствіе	5	«
Въ теченіи 1884 года вновь представлено коммисарамъ плановъ для повѣрки	54	21

	Число дачъ.	Число имѣній.
Такимъ образомъ коммисарамъ въ 1884 году предстояло повѣрить плановъ	78	«
Въ теченіи 1884 года коммисарами:		
а) возвращено плановъ владѣльцамъ имѣній по ихъ о томъ ходатайствѣ	1	«
б) повѣрено на мѣстѣ	77	«
Изъ числа повѣренныхъ плановъ:		
а) признано составленными сходно съ натурою .	75	«
б) признано составленными несходно съ натурою и возвращено владѣльцамъ	2	«
Изъ числа признанныхъ составленными сходно съ натурою представлено въ губернское присутствіе . .	74	«
Затѣмъ, къ 1 января 1885 года, въ производствѣ коммисаровъ осталось лѣсохозяйственныхъ плановъ .	6	4
Въ томъ числѣ:		
а) неповѣренныхъ	«	«
б) повѣренныхъ, но непредставленныхъ въ губернское присутствіе	6	«

Къ 1-му января 1884 года въ производствѣ губернскаго присутствія находилось лѣсохозяйственныхъ плановъ, входящихъ въ составъ одного имѣнія неразсмотрѣнныхъ 2.

Къ сему числу, въ теченіи 1884 года, вновь поступило отъ коммисаровъ повѣренныхъ ими плановъ 74.

Изъ сего числа въ 1884 году разсмотрѣно плановъ 37.

Изъ числа разсмотрѣнныхъ признано:

а) подлежащими утвержденію 31.

б) неподлежащими утвержденію 6.

Изъ числа признанныхъ подлежащими утвержденію плановъ представлено въ Земскій Отдѣлъ 2.

Затѣмъ, къ 1 января 1885 года, осталось въ присутствіи неразсмотрѣнныхъ плановъ 39.

Со времени изданія закона 31 декабря 1875 года губернскимъ присутствіемъ представлено въ б. Временную Коммисію и въ Земскій Отдѣлъ на утвержденіе плановъ 138 (входящихъ въ составъ 80 имѣній).

Изъ сего числа Временною Коммисіею и Земскимъ Отдѣломъ:

а) утверждено и прислано для введенія въ дѣйствіе 87, входящихъ въ составъ 55 имѣній;

б) отказано въ утвержденіи и потребованы дополнительныя свѣдѣнія (25 имѣній) 51.

Изъ числа возвращенныхъ Временною Коммисіею и Земскимъ Отдѣломъ плановъ введено въ дѣйствіе 76 (входящихъ въ составъ 46 имѣній).

Постановлено опредѣленій по статьѣ 2800 пост. Учред. Ком. объ исправленіи ликвидаціонныхъ табелей 70.

По разверстанію земель и раздѣлу общихъ пастбищъ.

	По разверстанію чрезполосныхъ земель.	По раздѣлу общихъ пастбищъ.
Къ 1 января 1884 года оставалось въ производствѣ коммисаровъ проектовъ:		
а) неразсмотрѣнныхъ	1	«
б) утвержденныхъ, но невведенныхъ въ дѣйствіе .	1	1
в) введенныхъ въ дѣйствіе, но непредставленныхъ въ губернское присутствіе для исправленія табелей и данныхъ	3	9
Въ теченіи 1884 года вновь представлено коммисарамъ проектовъ	«	6
Изъ сего числа:		
Возвращено владѣльцамъ, на основаніи ст. 31 правилъ 29 декабря 1875 года	1	1
Отказано въ утвержденіи	«	1
Утверждено проектовъ	«	3

	По разверстанію чрезполосныхъ земель.	По раздѣлу общихъ пастбищъ.
Осталось неразсмотрѣнныхъ	«	1
Представлено въ губернское присутствіе введенныхъ въ дѣйствіе проектовъ для исправленія, на основаніи ст. 2800 пост. Учред. Ком., ликвидаціонныхъ табелей и данныхъ	1	8
Къ 1 января 1885 года осталось въ производствѣ проектовъ:		
а) неразсмотрѣнныхъ	»	1
б) утвержденныхъ, но невведенныхъ въ дѣйствіе .	1	3
в) введенныхъ въ дѣйствіе, но непредставленныхъ въ губернское присутствіе для исправленія табелей и данныхъ	2	1
Со времени изданія Высочайше утвержденныхъ 29 декабря 1875 года, правилъ коммисарамъ всего было представлено проектовъ	41	67
Въ томъ числѣ заявленій отъ крестьянъ . .	1	5
Изъ означеннаго числа къ 1 января 1885 года:		
Утверждено проектовъ	15	37
Введено въ дѣйствіе	12	25
Въ томъ числѣ по заявленіямъ крестьянъ . .	«	2
	Морговъ.	Прентовъ.
На основаніи введенныхъ въ дѣйствіе проектовъ:		
а) Общее пространство разверстанной въ уѣздахъ чрезполосной земли составляло	647	187
Изъ этого числа отведено въ собственность крестьянъ	433	261
б) Общее пространство раздѣленныхъ общихъ пастбищъ составляло	2120	64
Изъ этого числа отведено въ собственность крестьянъ	678	1

	По разверстанію чрезполосныхъ земель.	По раздѣлу общихъ пастбищъ.
Къ 1 января 1885 года оставалось въ производствѣ губернскаго присутствія:		
Проектовъ введенныхъ въ дѣйствіе и представленныхъ коммисарами для исправленія ликвидаціонныхъ табелей и данныхъ, по коимъ непостановлены опредѣленія по ст. 2800 и 2874 пост. Учред. Ком. . .	4	12
Проектовъ, по коимъ опредѣленія были постановлены, но проектированныя губернскимъ присутствіемъ дополнительныя надписи не были представлены въ Земскій Отдѣлъ	1	1
Въ теченіи 1884 года:		
Подано жалобъ на рѣшенія коммисаровъ по разсмотрѣнію проектовъ	«	3
Представлено коммисарами введенныхъ ими въ дѣйствіе проектовъ для исправленія ликвидаціонныхъ табелей и данныхъ	1	8
Изъ сего числа:		
Разсмотрѣно жалобъ на рѣшенія коммисаровъ .	«	1
Постановлено, на основаніи введенныхъ въ дѣйствіе проектовъ, рѣшеній по ст. 2800 и 2874 постановленій Учредительнаго Комитета	«	1
Представлено въ Земскій Отдѣлъ дополнительныхъ надписей по проектамъ	«	1
Къ 1 января 1885 года въ производствѣ губернскаго присутствія осталось:		
Неразсмотрѣнныхъ жалобъ на рѣшенія коммисаровъ	«	2
Проектовъ, утвержденныхъ во 2-й инстанціи, но невозвращенныхъ коммисарамъ для введенія въ дѣйствіе .	«	2

	По разверстанію чрезполосныхъ земель.	По раздѣлу общихъ пастбищъ.
Проектовъ, по коимъ не состоялось рѣшеній по ст. 2800 и 2874 пост. Учред. Ком.	5	19
Проектовъ, по коимъ дополнительныя надписи не представлены въ Земскій Отдѣлъ	1	1
Со временм изданія Высочайше утвержденныхъ 29 декабря 1875 года правилъ, въ Плоцкой губерніи всего было представлено проектовъ	41	67
Въ томъ числѣ по заявленію отъ крестьянъ 6.		
Изъ означеннаго числа къ 1 января 1885 года:		
а) утверждено проектовъ	19	42
б) введено въ дѣйствіе	12	25
Въ томъ числѣ по заявленію отъ крестьянъ 2.		

	Морговъ.	Прентовъ.
На основаніи введенныхъ въ дѣйствіе проектовъ:		
а) Общее пространство разверстанной въ губерніи чрезполосной земли составляло	647	187
Изъ этого числа отведено въ собственность крестьянъ	433	261
б) Общее пространство раздѣленныхъ общихъ пастбищъ составляло	2120	64
Изъ этого числа отведено въ собственность крестьянъ	678	1

Гминныя управленія.

Въ числѣ и составѣ гминъ Плоцкой губерніи никакихъ перемѣнъ въ 1884 году не произошло.

По степени населенности гмины подраздѣляются слѣдующимъ образомъ: съ населеніемъ менѣе 2000 душъ—1, отъ 2000 до 4000 душъ—41, отъ 4000 до 6000 душъ—52, болѣе 6000 душъ 16.

Гминные войты.

Личный составъ гминныхъ войтовъ, въ 1884 году, представляется въ слѣдующемъ видѣ: дворянъ 34, мѣщанъ 17, крестьянъ 59, грамотныхъ 102, неграмотныхъ 8.

Служащихъ: 1-е трехлѣтіе—64, 2 е - 22, 3-е—18, 4-е—2, 5-е—3, 6-е—1.

Гминныхъ войтовъ предано было, въ 1884 году, судебной отвѣтственности 3, отрѣшено отъ должностей за противузаконныя дѣйствія и неисправное отправленіе служебныхъ обязанностей 5, подвергнуто административнымъ порядкомъ аресту 4 и денежнымъ штрафамъ 33.

Въ 1884 году гминными войтами наложено на жителей гминъ, по силѣ ст. 27 Высочайшаго указа 19 февраля 1864 года, денежныхъ штрафовъ всего на сумму 3609 руб. 66 коп.

Въ управленіяхъ гминныхъ войтовъ состоитъ 110 писарей, въ томъ числѣ дворянъ 37, мѣщанъ 35, крестьянъ 38; находящихся на службѣ: менѣе года 17, отъ 1 до 3—44, болѣе 3-хъ лѣтъ 49. Изъ числа гминныхъ писарей, въ 1884 году, удалено отъ должностей за злоупотребленія по службѣ 7, подвергнуто аресту 6, оштрафовано денежно 25, удалено со службы за нерадѣніе 1, подвергнуто административнымъ взысканіямъ 4, уволено по прошенію 1.

Гминные сборы.

Израсходовано въ 1884 году на содержаніе гминныхъ управленій:

На личный составъ 42831 руб. 56 коп., на канцелярскіе и другіе расходы 15442 руб. 87½ коп., на наемъ помѣщеній 2292 руб. 50 коп.

На содержаніе гминныхъ судовъ: на личный составъ 41344 руб. 45 коп., на канцелярскіе и другіе расходы 3754 руб., на наемъ помѣщеній 1386 рублей.

На содержаніе сельскихъ училищъ 32112 руб. 14 коп.

Расходы обязательные, въ силу разныхъ правительственныхъ распоряженій 16073 руб. 41½ коп.

На общественныя надобности, устанавливаемыя самими гминными сходами 47325 руб. 19½ коп.

Итого израсходовано 202562 руб. 13½ коп.

Пространство земли, обложенной сборомъ, числится 1452998 морговъ 88 прентовъ.

Средній размѣръ съ морга земли составляетъ 16 коп.

Ссудо-сберегательныя кассы.

Дѣйствія ссудо-сберегательныхъ кассъ, за 1884 годъ, представляются въ слѣдующемъ видѣ:

Наименованіе приходныхъ и расходныхъ статей.	По ссудо-сберегательнымъ кассамъ:						Итого по всѣмъ кассамъ къ 1 января 1885 года.	
	На средства правительства.		Дѣйствующихъ на капиталъ, образовавшійся изъ прибылей отъ правительственнаго капитала, послѣ переноса его въ другую гминну.		На общественныя средства.			
	РУБЛИ И КОПѢЙКИ.							
Поступило на приходъ:								
Основнаго капитала	19135	33	19475	86	32435	4¼	71046	33¼
Пожертвовано въ пользу кассъ	«	«	«	«	150	«	150	«
Вкладовъ для приращенія процентами:								
а) отъ частныхъ лицъ	1382	«	2491	50	12092	61	15966	11
б) штрафныхъ и другихъ гминныхъ суммъ	10717	16½	26117	88	29757	61	66592	65½
в) суммъ, принадлежащихъ малолѣтнимъ	952	91	2373	83½	3338	19¾	6664	94¼
Вкладовъ безпроцентныхъ	2241	26½	2748	21½	3972	61	8962	9
Уплатъ по ссудамъ	92093	84	150827	94	191401	37	434323	15
Процентовъ	13480	86	19830	93	39166	49	72478	28
Пеней	247	7	794	79½	1381	56	2423	42½
Итого	140250	44	224660	95½	313695	59	678606	98½
Выведено въ расходъ:								
Выдано ссудъ	132678	19	205709	47	267766	87	606154	53
Въ возвратъ процентныхъ вкладовъ	3008	10	10277	23	24304	18	37589	51
Процентовъ на таковые вклады	802	45	4359	10½	4188	13½	9349	69
Въ возвратъ безпроцентныхъ вкладовъ	390	«	225	41	965	24	1580	65
На канцелярскія и другія надобности	1226	82	2203	3½	5812	44½	9242	30
Къ 1 января 1885 г. состояло налицо	2144	88	1886	70½	10658	72	14690	30½
Итого	140250	44	224660	95½	313695	59	678606	98½
Числится въ долгу	40584	35	54881	53	76365	50	171831	38
Размѣръ слѣдуемыхъ процентовъ на вклады, невыплаченные еще кассою	1149	3	3764	9½	2984	81	7897	93½
Чистая прибыль	10549	63	10299	49	27562	66	48411	78

VII

Межевое дѣло.

Послѣ всѣхъ предварительныхъ распоряженій, относящихся къ правильному и успѣшному производству межевыхъ работъ въ натурѣ, работы эти открыты въ 1884 году съ 1 апрѣля и продолжались безпрерывно въ теченіи 6-ти мѣсяцевъ до 1-го октября, остальные 6 мѣсяцевъ обыкновенно посвящаются чертежнымъ работамъ по всему произведенному въ теченіи года измѣренію.

Производствомъ межевыхъ работъ, согласно утвержденному губернскимъ присутствіемъ распредѣленію, были заняты 8 состоящихъ при губернскомъ присутствіи штатныхъ землемѣровъ; межевыя работы произведены ими въ 96 селеніяхъ и обходъ по окружной межѣ въ 27 селеніяхъ. Въ теченіи года произведено штатными землемѣрами новое измѣреніе на пространствѣ 22352 морг. 49 прен. и повѣрочное измѣреніе, при помощи прежде составленныхъ плановъ на пространствѣ 2564 морг. 218 прен., при этомъ произведено отграниченіе и инструментальный обходъ по окружной межѣ крестьянскихъ земель, съ постановкою межевыхъ знаковъ, на протяженіи 45224 линейныхъ прентовъ.

Для оцѣнки дѣятельности землемѣровъ сдѣланъ учетъ произведенныхъ ими межевыхъ работъ, по установленному въ губернскомъ присутствіи урочному положенію и оказалось, что всѣ штатные землемѣры, слѣдуемое количество работъ по урочному положенію выполнили.

VIII

А. Свѣдѣнія о движеніи дѣлъ и бумагъ по Плоцкой губерніи за 1884 г.

Наименованіе уѣздовъ.	Дѣлъ.					Бумагъ.					
	Къ 1 января 1884 года осталось нерѣшенныхъ	Въ 1884 году вновь начато.	Итого.	Изъ нихъ: Рѣшено въ 1884 году.	Изъ нихъ: Къ 1 января 1884 г. осталось нерѣшенныхъ.	Къ 1 января 1884 года осталось неисполненныхъ.	Въ 1884 году вновь поступило.	Итого.	Изъ нихъ: Исполнено въ 1884 году.	Изъ нихъ: Принято къ свѣдѣнію или пріобщено къ дѣлу.	Изъ нихъ: Къ 1 января 1885 года осталось неисполненныхъ.
По Плоцкому .	2945	756	3701	858	2843	300	15252	15552	14238	1095	219
„ Плонскому .	2441	815	3256	928	2328	189	19733	19922	16724	3064	134
„ Сѣрпецкому	2396	653	3049	830	2219	181	18830	19011	17553	1381	77
„ Рыпинскому	2364	599	2963	1123	1840	31	17702	17733	15747	1986	«
„ Липновскому	3127	856	3983	961	3022	183	17625	17808	16292	1392	124
„ Млавскому .	2658	416	3074	574	2500	190	18467	18657	15879	2600	178
„ Праснышскому	2135	766	2901	730	2171	106	15622	15728	13196	2468	64
„ Цѣхановскому	1974	452	2426	579	1847	133	14013	14146	11945	2097	104
По губернскому правленію .	15663	3142	18805	3318	15487	626	34749	35375	29786	4799	790
Итого .	35703	8455	44158	9901	34257	1939	171993	173932	151360	20882	1690

Б. Свѣдѣнія о движеніи бумагъ въ гминныхъ управленіяхъ.

Названіе уѣздовъ.	Къ 1 января 1884 г. оставалось неисполненныхъ бумагъ.	Въ теченіи 1884 года. Поступило.	Въ теченіи 1884 года. Исполнено.	Къ 1 января 1885 г. осталось неисполненныхъ бумагъ.	Въ 1884 г. было исходящихъ бумагъ.
Плоцкій	278	23566	23548	296	23548
Плонскій	210	26978	26954	234	24347
Сѣрпецкій.	362	22673	22748	287	16133
Рыпинскій	178	22680	22566	292	19103
Липновскій	502	29669	29610	561	24902
Млавскій	300	21618	21517	401	14004
Праснышскій . . .	161	20332	20294	211	19173
Цѣхановскій	356	21930	21755	531	26691
Итого .	2347	189446	189592	2813	167901

ПРИЛОЖЕНІЯ.
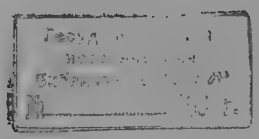
0.3 10g